



21 de enero de 2025

Nota Informativa

Evolución del Gasto Público Enero - Noviembre 2024

Presentación

En cumplimiento a lo dispuesto en la fracción II del Artículo 107 de la Ley Federal de Presupuesto y Responsabilidad Hacendaria, el 30 de diciembre de 2024, la Secretaría de Hacienda y Crédito Público (SHCP) remitió al Congreso de la Unión, la información mensual de Finanzas Públicas y de la Deuda Pública, correspondiente al mes de noviembre del ejercicio fiscal 2024.

En el informe, la SHCP señala que la autoridad fiscal decidió disminuir el ritmo de la aplicación del gasto, por lo que, al término del mes de noviembre, el Gasto Neto Total pagado acumulado fue menor al previsto en el calendario respectivo. Tal resultado se debió a que en sus dos componentes lo pagado fue menor a lo esperado. Conviene señalar que de la diferencia entre lo pagado y lo aprobado la mayor parte correspondió al Gasto No programable y un menor porcentaje quedó pendiente por aplicar en la parte Programable.

A pesar del menor pago, en la parte Programable, 66.0 por ciento del gasto total se destinó a la finalidad de *Desarrollo Social* y 26.0 por ciento para las funciones de *Desarrollo Económico*, por lo que, ambas finalidades superaron de manera importante los montos ejercidos en el mismo periodo de 2023.

La presente Nota tiene como objetivo brindar la información reportada por la SHCP, sobre la evolución del Gasto Neto Presupuestario pagado y acumulado, en el informe mensual de Finanzas Públicas, destacando de esta los sobregastos y rezagos registrados por la SHCP.

Resultados generales en el ejercicio del gasto

Entre enero y noviembre del ejercicio fiscal de 2024, la aplicación del gasto público presupuestario tuvo los siguientes resultados generales:

- ✓ El Gasto Neto Total Pagado fue menor en 2.1 por ciento al programado para el cierre de noviembre.
- ✓ La diferencia, entre lo programado y lo pagado (-173,043.3 mdp), fue el resultado de que en las erogaciones No Programables se pagaron 132 mil 130.2 mdp menos al estimado, y en las Programables quedó pendiente por aplicar una suma de 40 mil 913.0 mdp.
- ✓ Respecto al gasto observado al cierre del mismo periodo de 2023, el actual lo superó en 6.3 por ciento real.
- ✓ 85.5 por ciento de la diferencia de lo ejercido entre 2024 y 2023 lo determinó el Gasto Programable, que se incrementó en 7.4 por ciento real, y el resto de la diferencia, 14.5 por ciento, lo explicó el Gasto No Programable, que aumentó en 3.4 por ciento real.
- ✓ El Gasto Primario, definido como la diferencia entre el Gasto Neto Total y el Costo Financiero, se ubicó por debajo en 1.2 por ciento al estimado; en contraste, frente al observado en igual periodo de 2023, el actual gasto primario fue superior en 6.6 por ciento real.

Principales variaciones entre el presupuesto aprobado y el gasto ejercido

El Gasto Total pagado acumulado al término del mes de octubre de 2024 ascendió a un total de 7 billones 950 mil 920.1 mdp, lo que significó 2.1 por ciento por debajo

de la cifra programada para los 11 meses transcurridos. El rezago en el gasto fue resultado de que en ambos componentes se pagaron menores montos a los originalmente planeados; en las erogaciones No Programables lo pagado fue menor en -5.9 por ciento, y en las Programables quedó pendiente por ejercer una suma de 40 mil 913.0 mdp equivalente a un marginal rezago de 0.7 por ciento, véase cuadro 1.

Así, al concluir el mes de noviembre, el Gasto Neto Pagado reportó un avance financiero de 97.9 por ciento que, en términos anuales, implicó un avance de 88.1 por ciento. De forma desagregada, el Gasto Programable registró un avance, al periodo, de 99.3 por ciento y el No Programable de 94.1 por ciento, comparados contra sus montos programados para el periodo enero-noviembre. En tanto que, respecto a sus respectivos montos anuales aprobados, el Programable y el No Programable registraron 90.1 y 81.6 por ciento de avance respectivamente.

Cuadro 1
Gasto Presupuestario, Enero -Noviembre 2023-2024
(Millones de pesos y porcentajes)

Concepto	Ene.-Nov. 2023	Enero - Noviembre 2024		Programado-Observado			2023-2024	
		Programado	Observado	Diferencia nominal	Variación relativa %	Avance financiero	Diferencia nominal	Variación real %
Gasto Presupuestario	7,138,331.1	8,123,963.4	7,950,920.1	-173,043.3	-2.1	97.9	812,589.0	6.3
Gasto Primario	6,288,569.7	7,105,876.5	7,022,543.1	-83,333.5	-1.2	98.8	733,973.4	6.6
Programable	5,202,324.1	5,894,885.8	5,853,972.7	-40,913.0	-0.7	99.3	651,648.7	7.4
No Programable	1,936,007.0	2,229,077.6	2,096,947.4	-132,130.2	-5.9	94.1	160,940.4	3.4

NOTA: Las sumas parciales y las variaciones pueden no coincidir debido al redondeo.

FUENTE: elaborado por el CEFP Ifigenia Martínez y Hernández, con información de la SHCP, Información de Finanzas Públicas y Deuda Pública a Noviembre 2024.

De acuerdo con la clasificación administrativa del Gasto Programable, se observaron rezagos de diversas magnitudes en distintos grupos de Ramos de la Administración Pública Federal (APF), así, en los Ramos Administrativos y las Empresas Productivas del Estado (EPE) se ejercieron 1.4 y 10.7 por ciento adicional a sus respectivos montos calendarizados.

En contraste, en los Organismos de Control Presupuestario Directo (OCPD), los Ramos Autónomos y Generales los se presentaron rezagos, por una suma conjunta de 185 mil 827.1 mdp (véase Gráfica 1¹ y Anexo 1).

Gráfica 1
Gasto Programable en clasificación Administrativa, Enero-Noviembre 2024
 (Millones de pesos y porcentajes)



FUENTE: elaborado por CEFP Ifigenia Martínez y Hernández, con información de la SHCP, Información de Finanzas Públicas y Deuda Pública a Noviembre 2024.

De entre los rezagos, los de mayor magnitud se registraron en el Ramo administrativos **07 Defensa Nacional** (-89,076.1 mdp); y en los Ramos Generales **23 Provisiones Salariales y Económicas** y **19 Aportaciones a Seguridad Social**, cuyas sumas ascendieron a -64 mil 189.6 y -41 mil 455.3 mdp, respectivamente.

Mientras que los sobre ejercicios se identificaron en 15 ramos o dependencias; la mayoría (12) en los ramos administrativos, un ramo Autónomo y las dos EPE (Pemex y CFE). De entre estos sobregastos destacaron los registrados en el Ramo

¹ **NOTA:** Los montos citados y presentados en el Gráfico 2 son brutos, es decir, no han sido deducidas las operaciones compensadas, por subsidios y transferencias, que evitan la duplicidad contable.

Administrativo **21 Turismo** y el de la empresa de **Pemex**; que, en conjunto, erogaron 210 mil 312.4 mdp más (Anexo 1).

En lo que se refiere a la evolución del gasto del Gobierno Federal consolidado, este ejerció 3.0 por ciento menos a lo planeado, pues si bien en los Ramos Administrativos se pagaron 28 mil 805.9 mdp adicionales a la suma programada, en los Ramos Autónomos y Generales quedó pendiente por aplicar un monto conjunto de 166 mil 725.0 mdp; mismo que habría sido compensado por el sobregasto observado en los tres Ramos Administrativos que excedieron sus presupuestos.

Gráfica 2
Ramos Administrativos, Principales Variaciones, Observado-Programado,
Enero-Noviembre 2024
 (Millones de pesos y variaciones relativas)

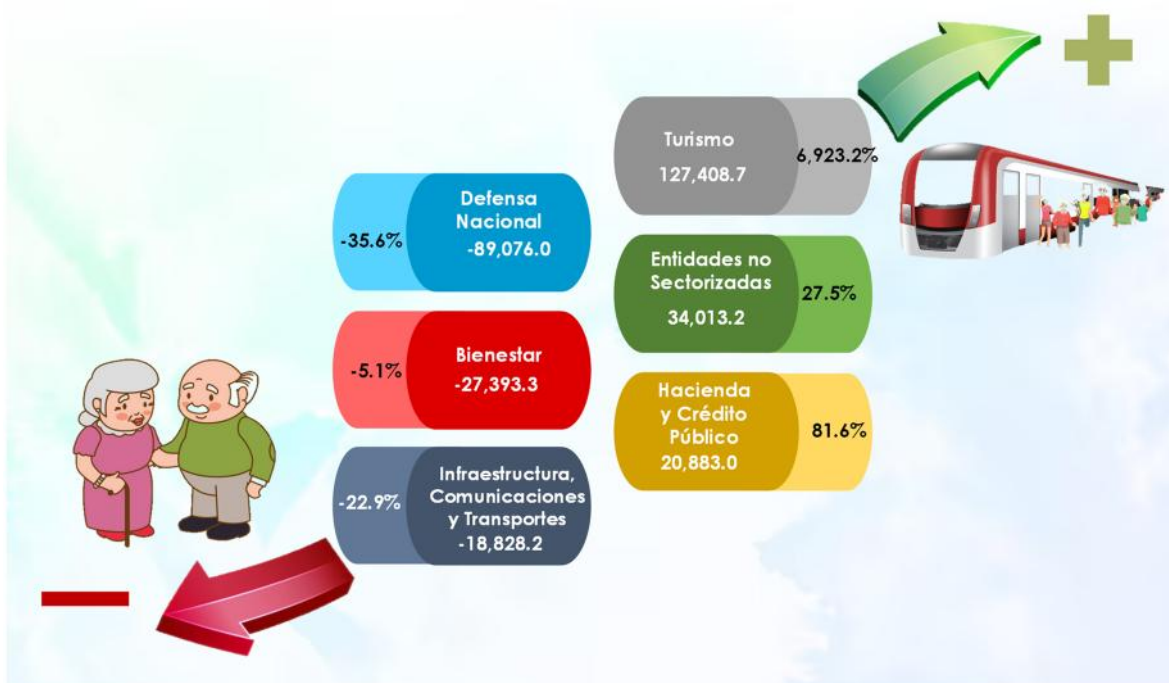

FUENTE: elaborado por CEFP Ifigenia Martínez y Hernández, con información de la SHCP, Información de Finanzas Públicas y Deuda Pública a Noviembre 2024.

Al interior de los Ramos Administrativos, los principales resultados fueron los siguientes: del total de 26 ramos: 12 erogaron más recursos y 14 registraron rezagos en la aplicación del gasto, con referencia a sus respectivas sumas calendarizadas.

La suma total de los 12 ramos que superaron sus recursos programados, ascendió a 221 mil 355.0 mdp, misma que fue disminuida parcialmente por el rezago en la aplicación del gasto registrado en los 14 ramos restantes, cuya suma ascendió a -192 mil 549.1 mdp, resultando un sobre gasto neto en los Ramos Administrativos equivalente a 1.4 por ciento respecto al calendarizado.

Con relación a la evolución del gasto reportado por el conjunto de los Ramos y Entes Autónomos, en donde quedó pendiente por aplicar una suma de 11 mil 888.0 mdp, es de señalar que 9 de los 10 Entes que integran este grupo de ramos ejercieron menos recursos a sus respectivos programados. De estos rezagos, los más grandes se observaron en los Poderes *Judicial y Legislativo*, además del *INE*, *INEGI* y *la FGR*, en donde la cifra total que quedó pendiente por aplicar fue de 11 mil 356.0 mdp, monto que determinó 95.5 por ciento del monto faltante por ejercer en este grupo de ramos, (ver Anexo 1).

Por su parte, los Ramos Generales erogaron 154 mil 837.0 mdp menos de lo que se tenía previsto gastar; al interior, los cuatro ramos que conforman este grupo ejercieron menos recursos de los programados; y 68.2 por ciento de este monto correspondió a los ramos: **19** *Aportaciones a Seguridad Social* y **23** *Provisiones Salariales y Económicas*.

En las EPE se pagaron 95 mil 811.9 mdp adicionales al calendarizado, 86.5 por ciento del sobre gasto registrado correspondió a la empresa de Pemex que pagó 82 mil 903.7 mdp de más al gasto programado, mientras que la CFE erogó 12 mil 908.1 mdp adicionales al calendarizado para el cierre de noviembre (ver anexo 1).

Respecto a los OCPD (*IMSS e ISSSTE*), el ejercicio conjunto acumulado al concluir el mes de noviembre ascendió a un billón 629 mil 231.3 mdp, lo que implicó un menor gasto equivalente a 1.2 por ciento, respecto al calendarizado; la suma faltante de

19 mil 102.0 mdp, fue resultado de que en ambos institutos quedaron recursos pendientes por aplicar; en el ISSSTE 10 mil 114.4 mdp y en el IMSS 8 mil 987.7 mdp.

Por el lado del **Gasto No Programable**, se pagó 5.9 por ciento menos del estimado para el periodo. Tal resultado se debió a que en sus tres componentes se proyectaron más recursos de los que en realidad se pagaron: en ADEFAS el faltante fue por 18 mil 487.3 mdp, en las Participaciones que se distribuyen entre las entidades y municipios, faltaron por distribuir 23 mil 933.2 mdp y en el Costo financiero, a pesar de las altas tasas de interés, se pagaron 89 mil 709.8 mdp menos a lo que se había planeado, véase Cuadro 2.

Cuadro 2
Gasto No Programable, Enero - Noviembre 2023-2024
(Millones de pesos y porcentajes)

Concepto	Ene.-Nov. 2023	Enero - Noviembre 2024		Programado-Observado			2023-2024	
		Programado	Observado	Diferencia nominal	Variación relativa %	Avance financiero	Diferencia nominal	Variación real %
Gasto No Programable	1,936,007.0	2,229,077.6	2,096,947.4	-132,130.2	-5.9	94.1	160,940.4	3.4
Participaciones	1,064,444.2	1,166,940.2	1,143,007.0	-23,933.2	-2.1	97.9	78,562.8	2.5
ADEFAS y Otros	21,801.4	44,050.6	25,563.3	-18,487.3	-42.0	58.0	3,762.0	11.9
Costo Financiero	849,761.4	1,018,086.8	928,377.0	-89,709.8	-8.8	91.2	78,615.6	4.3

NOTA: las sumas parciales y las variaciones pueden no coincidir debido al redondeo.

FUENTE: elaborado por el CEFP Ifigenia Martínez y Hernández, con información de la SHCP, Información de Finanzas Públicas y Deuda Pública a Noviembre 2024.

Es conveniente mencionar que, el menor pago de Adefas, respecto al programado, se debió principalmente al desfase que ocurre en la planeación financiera gubernamental, entre el momento en que se hace la proyección de lo que quedará pendiente de pagar, su aprobación y lo que se registra efectivamente por los ejecutores del gasto, cumplido el plazo establecido para el cierre del ejercicio, según el Reglamento de la LFPRH².

Mientras que, en lo que se refiere al pago del *Costo financiero*, debe comentarse que la junta de gobierno de Banco de México, el 8 de agosto, el 26 de septiembre y el 14 noviembre de 2024, redujo en 25 puntos base (en cada fecha) las tasas de interés quedando en (10.25%). A pesar del recorte, éstas aún siguen siendo altas,

² Artículos 105-107 A, 119 y 120 A del Reglamento de la LFPRH, disponible en: http://www.diputados.gob.mx/LeyesBiblio/regley/Reg_LFPRH_131120.pdf.

pero, los efectos sobre el costo financiero fueron limitados como resultado de las operaciones de refinanciamiento realizadas a lo largo del año por lo que ha influido de manera positiva sobre la parte del costo financiero de la deuda.

Principales variaciones del gasto presupuestario, enero - noviembre 2023 y 2024

Respecto al monto ejercido acumulado en los 11 meses de 2023, el Gasto Neto pagado de 2024 es mayor en 6.3 por ciento real, equivalente a 472 mil 103.2 mdp de 2024. Este mayor gasto se explicó por ambos componentes, pero en mayor proporción por el Gasto Programable, pues lo ejercido hasta concluir el mes de noviembre de 2024 superó en 7.4 por ciento real al del año anterior, y en menor proporción fue determinado por el Gasto No Programable que fue 3.4 por ciento real³ mayor al pagado en 2023.

Al interior del **Gasto No Programable**, la distribución de las Participaciones entre las entidades federativas y municipios aumentaron en 2.5 por ciento real, y los pagos de Adefas y de Costo Financiero lo hicieron en 11.9 y 4.3 por ciento, respecto a los erogados en 2023 (ver Cuadro 2).

En el Gasto Programable, conforme a su **clasificación Administrativa**, en su presentación consolidada, toda la APF ejerció más recursos, en términos reales, a los observados acumulados en igual periodo de 2023, los incrementos que destacaron por sus magnitudes fueron⁴: los Ramos Administrativos (15.9%) los OCPD (7.0%) y los Ramos Generales (3.9%) real (véase Anexo 1).

³ En cifras reales a precios de 2024, el **Gasto Programable** registró un mayor gasto en **403 mil 506.9 mdp** de 2024 y el **Gasto No Programable** erogó **68 mil 596.2 mdp** de 2024 más que lo registrado en enero-noviembre de 2023, por lo que $403,506.9 + 68,596.2 = 472$ mil 103.2 mdp de 2024 que es la diferencia real entre 2023 y 2024.

⁴ Ramos Administrativos **15.9% real** es equivalente a **286,542.8 mdp** de 2024; OCPD **7.0% real** es equivalente a **107,179.2 mdp** de 2024 y los Ramos Generales **3.9% real** es equivalente a **86,608.8 mdp** de 2024.

En los Ramos Administrativos, las mayores variaciones reales positivas se identificaron en los ramos⁵: **47** Entidades no Sectorizadas (+273.5%), **20** Bienestar (+26.0%) y **07** Defensa Nacional (+57.9%); mientras que las negativas se observaron en: **R12** Salud y **R06** Hacienda y Crédito Público cuyas erogaciones resultaron menores en 45.9 y 40.6 por ciento, en términos reales, en el mismo orden⁶. Importa señalar que para seleccionar las principales variaciones relativas reales se consideraron las diferencias absolutas (2024-2023) a pesos reales de 2024.

Desde la **clasificación Económica** del Gasto Programable, al comparar los resultados de 2024 contra los de 2023 mismo periodo, se observó lo siguiente: el Gasto Corriente aumentó en 7.8 por ciento real, y el Gasto de Capital lo hizo en una menor tasa real 5.7 por ciento⁷.

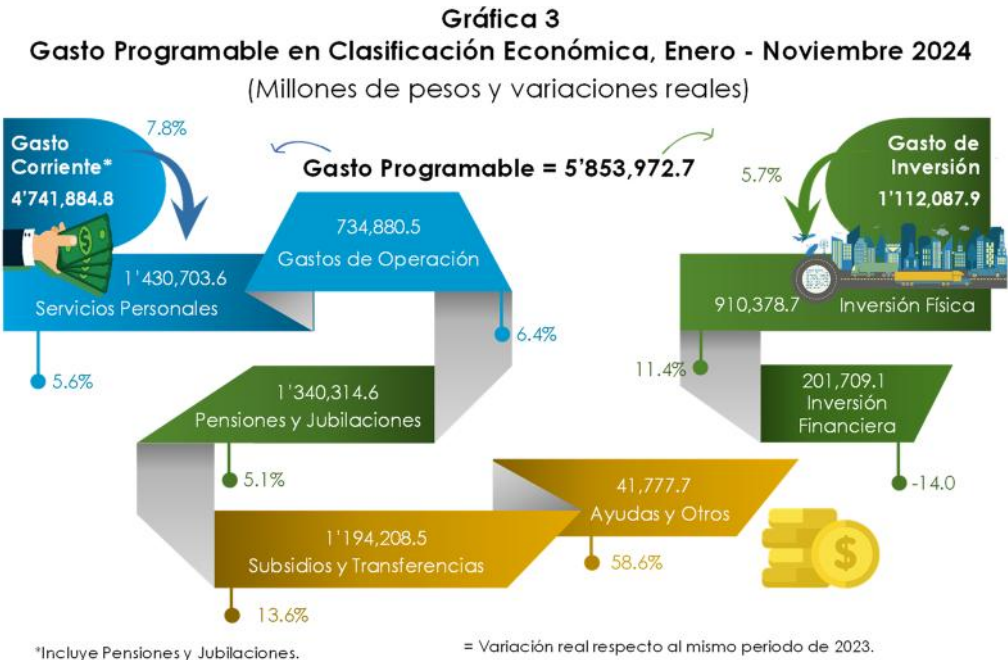

FUENTE: elaborado por CEFP Ifigenia Martínez y Hernández, con información de la SHCP, Estadísticas Oportunas.

⁵ **R47** Entidades no Sectorizadas, 273.5% es equivalente a **+115 mil 606.5 mdp** de 2024, **R20** Bienestar, 26.0% es equivalente a **+106 mil 321.5 mdp** de 2024 y **R07** Defensa Nacional, 57.9% es equivalente a **+58 mil 963.6 mdp** de 2024.

⁶ **R12** Salud, -45.9% es equivalente a **-45 mil 155.3 mdp** de 2024 y **R06** Hacienda y Crédito Público -40.6% es **-31 mil 724.2 mdp** de 2024.

⁷ Gasto Corriente **7.8% real** es equivalente a **343 mil 79.6 mdp** de 2024 y Gasto de capital **5.7% real** es equivalente a **60 mil 427.3 mdp** de 2024.

Al interior de las erogaciones de carácter “Corriente” su variación se explicó por todos sus conceptos, ya que ejercieron más que el año pasado a tasas reales: pero los rubros que más crecieron fueron⁸: “Subsidios y transferencias” (13.6%), “Servicios personales” (5.6%) y “Gasto en pensiones” (5.1%) ver Gráfica 3 y Anexo 2.

Por su parte, el mayor gasto en el concepto “Gasto de capital”, fue resultado Neto de que mientras el gasto en “Inversión física” aumentó a una tasa real de 11.4 por ciento; la “inversión financiera” de 2024 fue menor en 14.0 por ciento real, respecto al observado en igual periodo de 2023, ver Anexo 2.

Por último, desde la **clasificación Funcional** del Gasto Programable, los resultados acumulados de los 11 meses transcurridos (enero-noviembre) muestran que las tres finalidades ejercieron más recursos que los observados en el mismo periodo del año anterior.

Cuadro 3
Gasto Programable en Clasificación Funcional, Enero - Noviembre 2023-2024
(Millones de pesos)

Concepto	Enero - Octubre		Variación (2023-2024)	
	2023	2024	Absoluta	Real %
Gasto Programable	5,202,324.1	5,853,972.7	651,648.7	7.4
Gobierno	401,510.4	461,850.8	60,340.4	9.8
Desarrollo Social	3,412,132.8	3,864,481.5	452,348.7	8.1
Desarrollo Económico	1,374,829.0	1,519,751.6	144,922.6	5.5
Fondos de Estabilización	13,851.9	7,888.8	-5,963.1	-45.6

FUENTE: elaborado por CEFP Ifigenia Martínez y Hernández, con información de la SHCP, estadísticas oportunas.

En la Finalidad de “Desarrollo Social”, donde el gasto pagado fue mayor en 8.1 por ciento real, destacaron las erogaciones realizadas por las Fn de: “Protección

⁸ Subsidios, Transferencias y Aportaciones **13.6% real** es equivalente a **142 mil 569.1 mdp** de 2024; Servicios personales **5.6% real** es equivalente a **76 mil 181.6 mdp** de 2024; y Gasto en pensiones **5.1% real** es equivalente en pesos reales de 2024 a **64 mil 883.1 mdp**.

Social" "(10.7%), "Salud" (12.7%) y Educación (4.7%)⁹. Caso opuesto sucedió en las Fn de "Vivienda y Servicios a la Comunidad" (-4.7%) y "Recreación, Cultura y Otras Manifestaciones Sociales" (-7.4%) en las que se registraron menores recursos ejercidos en 2024 al ser cotejados contra los observados en el mismo periodo de 2023 (Anexo 3).

Por otro lado, la Finalidad de "Desarrollo Económico" registró un gasto superior en 5.5 por ciento real al observado en 2023; el gasto adicional de la finalidad (79,345.7 mdp de 2024) lo determinó la Fn de "Transportes" cuyo ejercicio superó en 47.4 por ciento real al observado el año pasado. Conviene señalar que la Fn "Combustibles y Energía" que es la que mayores recursos ejerce, en esta ocasión, lo observado en 2024 fue marginalmente menor en 0.2 por ciento real al gastado en 2023. De esta manera de las nueve Fn que componen la finalidad cinco Fn erogaron más y cuatro menos recursos que en 2023, (ver anexo 3).

Por último, en la finalidad "Gobierno" se registró un gasto mayor en 9.8 por ciento real; al interior de la finalidad, por Fn se identifica que, de ocho Fn, "Asuntos Financieros y Hacendarios" y "Justicia" ejercieron menos recursos que el año pasado, -39.7 y -2.0 por ciento a tasa real en el mismo orden, y el resto de las Fn erogaron más recursos respecto a sus observados en 2023. Es de mencionar que las Fn que determinaron el mayor gasto de la finalidad fueron: "Seguridad Nacional" (+34.8% real) y "Coordinación Política de Gobierno" (50.6% real) ver detalles en el Anexo 3.

⁹ Fn Protección social **+10.7% real** es equivalente a **180 mil 846.8** mdp, Fn Salud **+12.7% real** es equivalente a **+86 mil 727.0 mdp** y Fn Educación **+4.7% real** equivale a **+38 mil 397.9 mdp**, todas las cifras en precios constantes 2024.

ANEXOS

Anexo 1 Gasto Programable en Clasificación Administrativa, Enero-Noviembre 2023 - 2024 (Millones de pesos y porcentajes)

Concepto	Ene.-Nov. 2023	Enero - Noviembre, 2024		Aprobado/Observado		Variación real (2023-2024)
		Aprobado	Observado	Absoluta	Relativa (%)	
Gasto Programable	5,202,324.1	5,894,885.8	5,853,972.7	-40,913.0	-0.7	7.4
Gobierno Federal	3,957,708.2	4,670,698.5	4,532,779.3	-137,919.2	-3.0	9.3
Ramos y Entes Autónomos	124,810.1	155,795.1	143,907.1	-11,888.0	-7.6	10.1
Legislativo	13,284.4	15,728.4	14,684.4	-1,044.0	-6.6	5.5
Judicial	65,096.1	71,885.8	66,130.9	-5,754.9	-8.0	-3.0
Instituto Nacional Electoral	16,983.4	30,911.0	29,420.9	-1,490.1	-4.8	65.3
Comisión Nacional de los Derechos Humanos	1,277.8	1,481.6	1,106.1	-375.5	-25.3	-17.4
Información Nacional Estadística y Geográfica	7,930.4	12,350.5	11,307.1	-1,043.4	-8.4	36.1
Tribunal Federal de Justicia Administrativa	2,597.6	3,052.8	2,645.8	-407.0	-13.3	-2.8
Comisión Federal de Competencia Económica	531.8	609.1	567.2	-41.9	-6.9	1.8
Instituto Federal de Telecomunicaciones	1,806.1	1,444.8	1,880.9	436.1	30.2	-0.6
Instituto Nacional de Transparencia, Acceso a la Información y Protección de Datos Personales	811.2	973.3	829.5	-143.8	-14.8	-2.4
Fiscalía General de la República	14,491.4	17,357.8	15,334.2	-2,023.6	-11.7	1.0
Ramos Administrativos	1,714,777.6	2,054,306.4	2,083,112.3	28,805.9	1.4	15.9
Presidencia de la República	443.3	852.8	526.1	-326.6	-38.3	13.3
Gobernación	11,106.8	9,967.8	15,720.7	5,752.9	57.7	35.1
Relaciones Exteriores	10,984.7	9,743.0	12,191.4	2,448.4	25.1	5.9
Hacienda y Crédito Público	74,631.2	25,583.8	46,466.8	20,883.0	81.6	-40.6
Defensa Nacional	97,266.3	249,945.3	160,869.3	-89,076.1	-35.6	57.9
Agricultura y Desarrollo Rural	67,246.4	70,109.2	65,963.6	-4,145.6	-5.9	-6.4
Infraestructura, Comunicaciones y Transportes	60,297.8	82,077.5	63,249.3	-18,828.2	-22.9	0.1
Economía	3,000.8	3,391.6	3,072.1	-319.5	-9.4	-2.3
Educación Pública	366,351.8	413,710.9	403,703.0	-10,007.9	-2.4	5.2
Salud	93,905.2	71,270.8	53,229.0	-18,041.8	-25.3	-45.9
Marina	46,543.5	68,437.3	75,626.3	7,189.0	10.5	55.1
Trabajo y Previsión Social	20,262.3	27,069.3	26,653.7	-415.6	-1.5	25.6
Desarrollo Agrario, Territorial y Urbano	18,485.8	12,438.4	14,282.0	1,843.6	14.8	-26.3
Medio Ambiente y Recursos Naturales	60,101.2	68,881.6	59,806.3	-9,075.3	-13.2	-5.0
Energía	171,136.3	153,771.0	172,856.5	19,085.5	12.4	-3.6
Bienestar	389,897.9	542,210.3	514,816.9	-27,393.3	-5.1	26.0
Turismo	86,043.4	1,840.3	129,249.0	127,408.7	6,923.2	43.4
Función Pública	1,721.4	1,463.3	2,089.3	626.0	42.8	15.8
Tribunales Agrarios	832.2	869.2	841.7	-27.5	-3.2	-3.5
Seguridad Pública y Protección Ciudadana	47,100.2	70,603.3	55,800.7	-14,802.5	-21.0	13.1
Consejería Jurídica del Ejecutivo Federal	130.9	148.4	132.2	-16.2	-10.9	-3.6
Consejo Nacional de Ciencia y Tecnología	30,464.5	31,148.2	32,901.2	1,752.9	5.6	3.1
Comisión Reguladora de Energía	336.3	271.3	353.7	82.4	30.4	0.4
Comisión Nacional de Hidrocarburos	456.2	232.3	501.5	269.3	115.9	4.9
Entidades no Sectorizadas	40,348.3	123,866.1	157,879.3	34,013.2	27.5	273.5
Cultura	15,682.9	14,403.6	14,330.6	-73.0	-0.5	-12.8
Ramos Generales	2,118,120.5	2,460,597.0	2,305,760.0	-154,837.0	-6.3	3.9
Aportaciones a Seguridad Social	1,146,227.8	1,345,498.8	1,304,043.5	-41,455.3	-3.1	8.6
Provisiones Salariales y Económicas	100,678.8	166,536.6	102,347.0	-64,189.6	-38.5	-3.0
Previsiones y Aportaciones para los Sistemas de Educación Básica, Normal, Tecnológica y de Adultos	40,075.4	72,612.4	44,155.5	-28,456.9	-39.2	5.2
Aportaciones Federales para Entidades Federativas y Municipios	831,138.6	875,949.2	855,214.0	-20,735.2	-2.4	-1.8
Organismos de Control Presupuestario Directo	1,452,758.1	1,648,333.4	1,629,231.3	-19,102.0	-1.2	7.0
Instituto Mexicano del Seguro Social	1,035,302.0	1,182,457.4	1,173,469.8	-8,987.7	-0.8	8.2
Instituto de Seguridad y Servicios Sociales de los Trabajadores del Estado	417,456.1	465,876.0	455,761.6	-10,114.4	-2.2	4.2
Empresas Productivas del Estado	936,101.6	893,226.8	989,038.6	95,811.9	10.7	0.8
Petróleos Mexicanos	511,532.8	446,686.7	529,590.5	82,903.7	18.6	-1.2
Comisión Federal de Electricidad	424,568.8	446,540.0	459,448.2	12,908.1	2.9	3.3
(-) Subsidios, Transferencias y Aportaciones al ISSSTE	1,144,243.9	1,317,372.8	1,297,076.5	-20,296.3	-1.5	8.2

NOTA: Las sumas parciales y las variaciones pueden no coincidir debido al redondeo.

FUENTE: elaborado por CEFF Ifigenia Martínez y Hernández, con información de la SHCP, Información de Finanzas Públicas y Deuda Pública a Noviembre 2024.

Anexo 2
Gasto Programable en Clasificación Económica, Enero - Noviembre 2023-2024
(Millones de pesos)

Concepto	Enero - Noviembre		Variación (2023-2024)	
	2023	2024	Absoluta	Real %
Programable ¹	5,202,324.1	5,853,972.7	651,648.7	7.4
Corriente	4,198,542.1	4,741,884.8	543,342.7	7.8
Servicios personales ²	1,292,855.1	1,430,703.6	137,848.5	5.6
Otros gastos de operación	659,414.6	734,880.5	75,465.9	6.4
Gasto de pensiones	1,217,365.3	1,340,314.6	122,949.3	5.1
Subsidios, transferencias y aportaciones	1,003,761.7	1,194,208.5	190,446.8	13.6
Ayudas y otros gastos	25,145.4	41,777.7	16,632.3	58.6
Capital	1,003,781.9	1,112,087.9	108,305.9	5.7
Inversión física	779,790.1	910,378.7	130,588.6	11.4
Directo	410,426.8	460,868.9	50,442.1	7.2
Indirecto	369,363.3	449,509.9	80,146.6	16.2
Inversión Financiera y otros	223,991.8	201,709.1	-22,282.7	-14.0

¹ Con el fin de no doble contabilizar el ingreso y el gasto público se excluyen las operaciones compensadas que son aquellas transacciones que representan un ingreso para las entidades bajo control presupuestario directo y un gasto para el Gobierno Federal (subsidios, transferencias y aportaciones al ISSSTE).

² Incluye el gasto de las dependencias y entidades en presupuesto, así como las aportaciones federales para entidades federativas y municipios, y las transferencias que se otorgan a las entidades bajo control presupuestario indirecto para el pago de servicios personales.

FUENTE: elaborado por CEFPIfigenia Martínez y Hernández, con información del la SHCP, estadísticas oportunas.

Anexo 3
Gasto Programable en Clasificación Funcional, Enero - Noviembre 2023-2024
(Millones de pesos)

Concepto	Enero - Noviembre		Variación (2023-2024)	
	2023	2024	Absoluta	Real %
Gasto Programable ¹	5,202,324.1	5,853,972.7	651,648.7	7.4
Gobierno	401.510.4	461.850.8	60.340.4	9.8
Legislación	13,052.4	14,450.5	1,398.1	5.7
Justicia	103,119.5	105,830.5	2,711.0	-2.0
Coordinación de la Política de Gobierno	30,284.4	47,786.2	17,501.8	50.6
Relaciones Exteriores	10,920.2	12,131.4	1,211.2	6.0
Asuntos Financieros y Hacendarios	70,723.8	44,710.5	-26,013.3	-39.7
Seguridad Nacional	122,130.8	172,474.0	50,343.2	34.8
Asuntos de Orden Público y de Seguridad Interior	37,656.7	45,998.8	8,342.0	16.6
Otros servicios generales	13,622.6	18,469.0	4,846.4	29.4
Desarrollo Social	3.412.132.8	3.864.481.5	452.348.7	8.1
Protección ambiental	16,679.7	18,582.7	1,902.9	6.3
Vivienda y servicios a la comunidad	312,895.1	312,574.8	-320.2	-4.7
Salud	651,770.5	769,585.8	117,815.3	12.7
Recreación, Cultura y Otras Manifestaciones Sociales	22,072.6	21,407.4	-665.2	-7.4
Educación	785,771.9	861,649.7	75,877.8	4.7
Protección Social	1,620,201.3	1,878,328.8	258,127.5	10.7
Otros Asuntos Sociales	2,741.8	2,352.4	-389.4	-18.1
Desarrollo Económico	1.374.829.0	1.519.751.6	144.922.6	5.5
Asuntos Económicos, Comerciales y Laborales en General	22,545.6	33,140.2	10,594.6	40.3
Agropecuaria, Silvicultura, Pesca y Caza	78,251.0	78,143.1	-107.9	-4.7
Combustibles y Energía	1,062,135.4	1,110,305.7	48,170.3	-0.2
Minería, Manufacturas y Construcción	135.1	115.7	-19.4	-18.3
Transporte	146,618.0	226,359.0	79,741.0	47.4
Comunicaciones	6,911.5	8,509.0	1,597.5	17.5
Turismo	1,885.8	2,134.1	248.3	8.0
Ciencia, Tecnología e Innovación	52,078.4	56,803.9	4,725.5	4.1
Otras Industrias y Otros Asuntos Económicos	4,268.2	4,240.9	-27.3	-5.2
Fondos de Estabilización	13.851.9	7.888.8	-5.963.1	-45.6
Fondo de Estabilización de los Ingresos Presupuestarios	10,730.3	6,111.0	-4,619.3	-45.6
Fondo de Estabilización de los Ingresos de las Entidades Federativas	3,121.6	1,777.8	-1,343.8	-45.6

¹ Con el fin de no doble contabilizar el ingreso y el gasto público se excluyen las operaciones compensadas que son aquellas transacciones que representan un ingreso para las entidades bajo control presupuestario directo y un gasto para el Gobierno Federal (subsidios, transferencias y aportaciones al ISSSTE).

FUENTE: elaborado por CEFP Ifigenia Martínez y Hernández, con información de la SHCP, estadísticas oportunas.

Referencias

- SHCP, Información de Finanzas Públicas y Deuda Pública, Enero-
Noviembre 2024.

https://www.finanzaspublicas.hacienda.gob.mx/work/models/Finanzas_Publicas/docs/congreso/fp/2024/FP_202411.pdf

- SHCP, Comunicado de Prensa No 79, 30 diciembre 2024. Finanzas
Públicas y Deuda Pública a noviembre 2024.

https://www.secciones.hacienda.gob.mx/work/models/estadisticas_oportunas/comunicados/ultimo_boletin.pdf

- SHCP Estadísticas Oportunas. Balance, Ahorro y Financiamiento y
Gastos Presupuestarios

<http://presto.hacienda.gob.mx/EstoporLayout/estadisticas.jsp>

- SHCP Calendario del Gasto Neto Total en clasificación Administrativa
2024.

https://www.comunicacionpef.hacienda.gob.mx/work/models/COMUNICACION_DEL_PEF/Documentos/2024/calcgtspp.pdf



www.cefp.gob.mx



@CEFP_diputados



Centro de Estudios de las Finanzas Públicas