

Nota Informativa

Evolución del Gasto Público Pagado, Enero-Abril 2024

Presentación

La Secretaría de Hacienda y Crédito Público (SHCP), en cumplimiento a lo dispuesto en la fracción II del Artículo 107 de la Ley Federal de Presupuesto y Responsabilidad Hacendaria, remitió, el pasado 30 mayo, al Congreso de la Unión, la información mensual de Finanzas Públicas y de la Deuda Pública, con las estadísticas correspondientes al primer cuatrimestre de 2024.

En el informe, la SHCP señaló que la autoridad fiscal decidió aplicar a un menor ritmo las erogaciones calendarizadas, por lo que, al cierre de los cuatro meses transcurridos, el Gasto Neto Total pagado fue menor al programado. Dicho resultado se debió a la contención del Gasto Programable, y al menor pago en Gasto No Programable.

Además, en cifras de la SHCP se observa que, del gasto ejercido en la parte Programable, 65.5 por ciento se destinó a la finalidad de *Desarrollo Social* y 27.3 por ciento a la de *Desarrollo Económico*, conviene mencionar que ambas finalidades superaron de manera importante los montos ejercidos en el mismo cuatrimestre de 2023.

Así, la presente Nota tiene como objetivo revisar la evolución del Gasto Neto Presupuestario pagado acumulado al cierre del mes de abril del actual ejercicio fiscal, destacando los sobregastos y rezagos reportados por la SHCP.

Resultados generales en el ejercicio del gasto

Al término del mes de abril del 2024, la aplicación del gasto público presupuestario tuvo los siguientes resultados generales:

- ✓ El Gasto Neto Total Pagado fue menor en 4.7 por ciento al programado.
- ✓ De la diferencia, entre lo programado y lo pagado (-147,683.8 mdp), la mayor parte (82.6%) quedó pendiente por aplicar en las erogaciones Programables, y una menor proporción (17.4%) le correspondió al Gasto No Programable.
- ✓ Respecto al gasto observado al cierre del mismo periodo de 2023, el actual gasto lo superó en 18.1 por ciento real.
- ✓ Este resultado lo determinó también el Gasto programable, que se incrementó en 24.2 por ciento real y, en menor proporción, el aumento de 4.7 por ciento real de las erogaciones No Programables.
- ✓ El Gasto Primario, definido como la diferencia entre el Gasto Neto Total y el Costo Financiero fue menor en 4.2 por ciento al estimado para el primer cuatrimestre, pero superior en 20.8 por ciento real al realizado en 2023.

Principales variaciones entre el presupuesto aprobado y el gasto ejercido

El Gasto Total, al cierre del primer cuatrimestre de 2024, se ajustó a la baja y pagó en total dos billones 998 mil 710.5 mdp, lo que significó 147 mil 683.8 mdp menos que el programado para los meses transcurridos. De esta diferencia, 122 mil 22.5 mdp correspondieron al Gasto Programable y 25 mil 661.4 mdp a la parte No Programable (véase cuadro 1).

Cuadro 1
Gasto Presupuestario, Enero - Abril 2023-2024
(Millones de pesos y porcentajes)

Concepto	Ene.-Abr. 2023	Enero-Abril 2024		Programado vs Observado			2024/2023	
		Programado	Observado	Diferencia nominal	Variación relativa %	Avance financiero	Diferencia nominal	Variación real (%)
Gasto Presupuestario	2,427,548.4	3,146,394.3	2,998,710.5	-147,683.8	-4.7	95.3	571,162.1	18.1
Gasto Primario	2,101,104.1	2,769,551.3	2,654,515.8	-115,035.5	-4.2	95.8	553,411.7	20.8
Programable	1,668,041.7	2,288,817.0	2,166,794.6	-122,022.5	-5.3	94.7	498,752.9	24.2
No Programable	759,506.7	857,577.2	831,915.9	-25,661.4	-3.0	97.0	72,409.2	4.7

NOTA: Las sumas parciales y las variaciones pueden no coincidir debido al redondeo.
FUENTE: elaborado por el CEFP con información de la SHCP, Información de Finanzas Públicas y Deuda Pública a Abril 2024.

Por lo que, al cierre del mes de abril, el Gasto Neto Pagado reporta un avance financiero anual de 33.2 por ciento y de 95.3 por ciento respecto al programado para el periodo. De forma desagregada, el Gasto Programable registró 33.4 por ciento de avance anual y el No Programable de 32.4 por ciento. En tanto que, comparados con sus montos programados para el cuatrimestre, el Gasto Programable registró un avance de 94.7 por ciento y el No Programable de 97.0 por ciento.

De manera específica, de acuerdo con la clasificación administrativa del Gasto Programable, se observaron rezagos de diversas magnitudes en casi toda la Administración Pública, salvo en el conjunto de los Ramos administrativos que ejerció 8.1 por ciento por arriba de su calendarizado.

Entre los rezagos de la Administración Pública Federal (APF), destacaron los observados en: las Empresas Productivas del Estado (EPE), los Ramos Generales y los Organismos de Control Presupuestario Directo (OCPD), en donde quedó pendiente de aplicar una suma conjunta de 179 mil 408.2 mdp (Gráfica 1¹ y Anexo 1).

Si bien, se observó que en la APF diversos ramos y dependencias dejaron recursos sin ejercer, respecto a los recursos programados, los de mayor magnitud se observaron en el PEMEX (-72 mil 771.9 mdp), IMSS (-26 mil 545.3 mdp) y en el Ramo

¹ **NOTA:** Los montos citados y presentados en el Gráfico 2 son brutos, es decir, no han sido deducidas las operaciones compensadas, por subsidios y transferencias, que evitan la duplicidad contable.

33 Aportaciones Federales para Entidades Federativas y Municipios (-18 mil 517.0 mdp).

Gráfica 1
Gasto Programable en clasificación Administrativa, Enero-Abril 2024

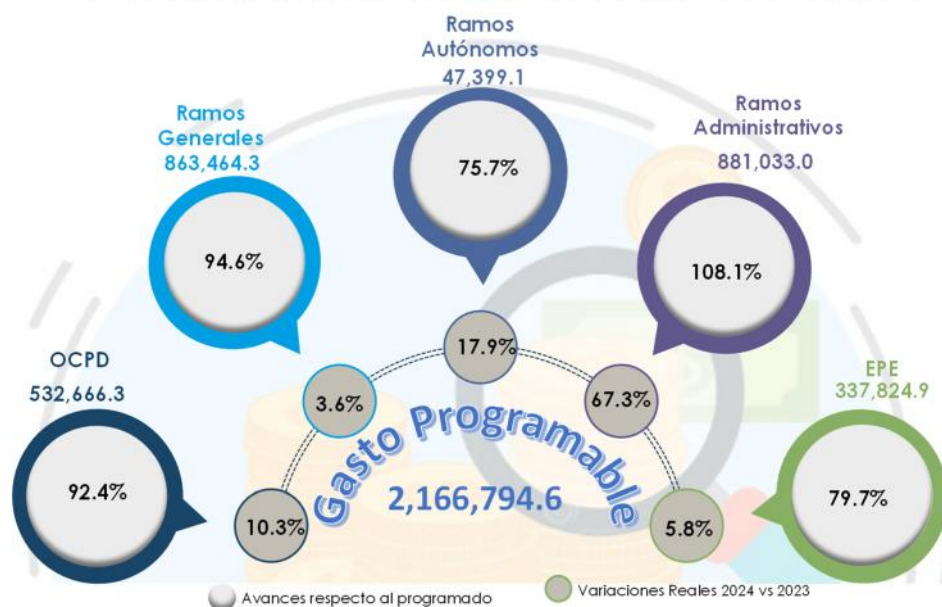

FUENTE: elaborado por CEFP, con información de la SHCP, Información de Finanzas Públicas y Deuda Pública a Abril 2024.

En situación contraria, se observaron 11 sobre ejercicios en toda la APF, todos identificados en los ramos administrativos, destacando los de: 21 *Turismo*, 18 *Energía* y 07 *Defensa*, estos tres erogaron, en suma, 99 mil 697.8 mdp de más, (Anexo 1).

En lo que se refiere a la evolución del gasto del Gobierno Federal consolidado, este ejerció marginalmente por arriba de lo planeado (0.1 %), pues mientras en los Ramos Autónomos y Generales quedó pendiente por aplicar un monto conjunto de 64 mil 798.0 mdp; en los ramos administrativos se pagaron 65 mil 929.8 mdp adicionales al monto calendarizado, dicho sobre gasto compensó en su totalidad el rezago de los Ramos Generales y Autónomos.

Al interior de los Ramos Administrativos, los principales resultados observados fueron los siguientes: del total de 26 ramos: 15 registraron rezagos en la aplicación del gasto y 11 reportaron mayores erogaciones a sus respectivas sumas programadas para los primeros cuatro meses del año. La cantidad conjunta de los 15 ramos que

quedó pendiente de aplicar fue por -44 mil 142.2 mdp, misma que fue neutralizada totalmente por el mayor gasto registrado en los 11 ramos restantes, cuyo monto total ascendió a 110 mil 072.0 mdp, resultando un sobre gasto neto en los Ramos Administrativos equivalente a 8.1 por ciento respecto al programado.

Gráfica 2
Ramos Administrativos, Principales Variaciones, Observado-Programado,
Enero-Abril 2024

(Millones de pesos y variaciones relativas)

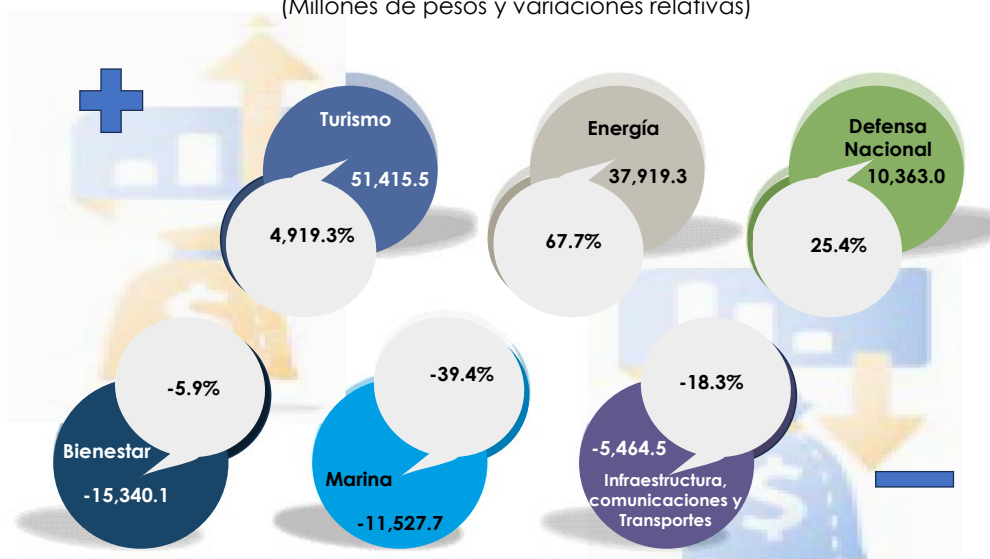

FUENTE: elaborado por CEFP, con información de la SHCP, Información de Finanzas Públicas y Deuda Pública a Abril 2024.

Con relación a la evolución del gasto reportado por los Ramos y Entes Autónomos, donde faltó aplicar 15 mil 204.7 mdp, es de señalar que los 10 Entes que integran este grupo de ramos ejercieron menos recursos a sus respectivos programados. De estos los rezagos, los más grandes se observaron en los Poderes *Judicial* y *Legislativo*, donde la cifra conjunta que faltó por pagar entre ambos poderes ascendió a 10 mil 741.7 mdp, monto que determinó 70.6 por ciento de lo que quedó pendiente por ejercer en este grupo de ramos, (ver Anexo 1).

Por su parte, los Ramos Generales erogaron 49 mil 593.3 mdp menos de lo que se tenía previsto gastar; al interior, los cuatro ramos que conforman este grupo ejercieron menos recursos de los programados; y 68.8 por ciento de este monto

correspondió a los ramos 33 *Aportaciones Federales para Entidades Federativas y Municipios* y 19 *Aportaciones a Seguridad Social*.

En las EPE se pagaron 86 mil 69.3 mdp menos a lo previsto, de tal monto, la mayor parte 84.3 por ciento quedó pendiente de aplicar en Pemex (ver anexo 1).

Respecto a los OCPD (*IMSS e ISSSTE*), el ejercicio conjunto fue por 532 mil 666.3 mdp, lo que implicó un rezago equivalente a 7.6 por ciento, respecto al calendarizado para el primer cuatrimestre; del faltante por -43 mil 745.6 mdp, la mayor parte, 60.7 por ciento, se originó en el IMSS y 39.3 por ciento en el ISSSTE.

Por el lado del **Gasto No Programable**, éste pagó 3.0 por ciento menos de lo estimado para el periodo. Este resultado se debió a que en dos de sus tres componentes se quedaron recursos pendientes por ejercer: en ADEFAS el faltante fue por 12 mil 681.8 mdp, y en el Costo financiero, a pesar de las altas tasas de interés, se pagaron 32 mil 648.3 mdp menos a lo que se había planeado. Por lo que, en suma, en ambos conceptos se pagaron 45 mil 330.1 mdp menos, cifra que fue parcialmente compensada por las Participaciones que se distribuyen entre las entidades y municipios, que superaron lo estimado en 19 mil 668.7 mdp (véase Cuadro 2).

Cuadro 2
Gasto No Programable, Enero - Abril 2023-2024
(Millones de pesos y porcentajes)

Concepto	Ene.-Abr. 2023	Enero - Abril 2024		Programado-Observado			2023/2022	
		Programado	Observado	Diferencia nominal	Variación relativa %	Avance financiero	Diferencia nominal	Variación real %
Gasto No Programable	759,506.7	857,577.2	831,915.9	-25,661.4	-3.0	97.0	72,409.2	4.7
Participaciones	411,818.9	436,683.7	456,352.4	19,668.7	4.5	104.5	44,533.5	6.0
ADEFAS y Otros	21,243.6	44,050.6	31,368.8	-12,681.8	-28.8	71.2	10,125.3	41.2
Costo Financiero	326,444.2	376,842.9	344,194.6	-32,648.3	-8.7	91.3	17,750.4	0.8

NOTA: las sumas parciales y las variaciones pueden no coincidir debido al redondeo.

FUENTE: elaborado por el CEFP con información de la SHCP, Información de Finanzas Públicas y Deuda Pública a Abril 2024.

Es conveniente mencionar que, el menor pago de Adefas, respecto al programado, se debió principalmente al desfase que ocurre en la planeación financiera gubernamental, entre el momento en que se hace la proyección de lo que quedará pendiente de pagar, su aprobación y lo que se registra

efectivamente por los ejecutores del gasto, cumplido el plazo establecido para el cierre del ejercicio, según el Reglamento de la LFPRH².

Mientras que, en lo que se refiere al pago del *Costo financiero*, debe comentarse que la junta de gobierno de Banco de México, hasta el cierre del mes de abril, mantuvo sin cambio las tasas de interés (11.00%). A pesar de que éstas aún siguen siendo altas, los efectos sobre el costo financiero fueron limitados toda vez que la estrategia de refinanciamiento que ha instrumentado el Gobierno Federal y el efecto de la apreciación del peso que ha tenido sobre la parte del costo de la deuda externa han sido positivos.

Principales variaciones del gasto presupuestario, Enero - Abril 2023-2024

Respecto al ejercido entre enero y abril de 2023, el Gasto Neto pagado de 2024 resultó mayor en 18.1 por ciento real, equivalente a 459 mil 756.3 mdp de 2024. Este mayor gasto se explicó por ambos componentes, pero en mayor proporción por el Gasto Programable, pues lo ejercido en los primeros cuatro meses de 2024 superó en 24.2 por ciento real al del año anterior, y en menor proporción por el Gasto No Programable que fue 4.7 por ciento real³ mayor al observado en 2023.

Al interior del **Gasto No Programable**, la distribución de las Participaciones entre las entidades federativas y municipios y los pagos de: Adefas y de Costo Financiero se incrementaron en 6.0, 41.2 y 0.8 por ciento, en el mismo orden, respecto a los registrados en 2023 (ver Cuadro 2).

Al interior del Gasto Programable, conforme a su **clasificación Administrativa**, en su presentación consolidada, toda la APF ejerció más recursos, en términos reales, a los observados acumulados entre enero-abril de 2023, pero los que destacaron por

² Artículos 105-107 A, 119, 120 y 120 A del Reglamento de la LFPRH, disponible en: http://www.diputados.gob.mx/LeyesBiblio/regley/Reg_LFPRH_131120.pdf.

³ En cifras reales a precios de 2024, el Gasto Programable registró un mayor gasto en 422 mil 202.7 mdp de 2024 y el Gasto No Programable erogó 37 mil 553.7 mdp de 2024 más que lo registrado en enero-abril de 2023, por lo que $422,202.7 + 37,553.7 = 459$ mil 756.3 mdp de 2024 que es la diferencia real entre 2023 y 2024.

sus magnitudes fueron⁴: los Ramos Administrativos (67.3%); los OCPD (10.3%) y los Ramos Generales (3.6%) real (véase Anexo 1).

En los Ramos Administrativos, las mayores variaciones reales se identificaron en⁵: R20 *Bienestar* (65.9% más); R11 *Educación Pública* (+61.0%) y R18 *Energía* (253.4%), caso contrario se observó en: R12 *Salud*, R48 *Cultura* y R31 *Tribunales Agrarios*, cuyas erogaciones resultaron menores en 52.1, 28.0 y 0.6 por ciento, en términos reales, en el mismo orden⁶. Importa señalar que para seleccionar las principales variaciones relativas reales se consideraron las diferencias absolutas (2024-2023) a pesos reales de 2024.

Desde la **clasificación Económica** del Gasto Programable, al comparar los resultados de 2024 contra los de 2023 mismo cuatrimestre, se observó lo siguiente: el Gasto Corriente se incrementó en 19.1 por ciento real, mientras que, el Gasto de Capital lo hizo a una tasa real de 49.7 por ciento⁷.

Al interior de las erogaciones de carácter "Corriente" su variación se explicó por todos los conceptos, pues ejercieron más que el año pasado a tasas reales; los rubros que más crecieron fueron: "Subsidios y transferencias" (54.5%), "Pensiones" (6.2%) y "Servicios personales" (5.8%), como se muestra en la Gráfica 3 y Anexo 2.

Por su parte, lo observado en el concepto de *Gasto de capital*, 50.8 por ciento del monto (144,454.8 mdp de 2024) que se ejerció de más se explicó por la expansión de la "Inversión física" que aumentó a una tasa real de 27.7 por ciento y 49.2 por ciento restante por la "inversión financiera" que se incrementó en 269.8 por ciento real, ambas tasas con referencia a los ejercidos en el mismo periodo de 2023, ver Anexo 2.

⁴ Ramos Administrativos 67.3% real es equivalente a 354,377.9 mdp de 2024; OCPD 10.3% real es equivalente a 49,685.5 mdp de 2024 y Ramos Generales 3.6% real es equivalente a 29,771.9 mdp de 2024.

⁵ R20 Bienestar +97 mil 918.7 mdp de 2024, R11 Educación Pública +70 mil 717.1 mdp de 2024 y R18 Energía +67 mil 637.3 mdp de 2024.

⁶ R12 Salud -18,042.0 mdp de 2024 R48 Cultura -1,807.9 mdp de 2024 y R31 Tribunales Agrarios -1.6 mdp de 2024.

⁷ Gasto Corriente 19.1% real es equivalente a 277,747.9 mdp de 2024 y Gasto de capital 49.7% real es equivalente a 144,454.8 mdp de 2024.

Gráfica 3
Gasto Programable en Clasificación Económica, Enero-Abril 2024
(Millones de pesos y variaciones reales)



FUENTE: elaborado por CEFP, con información de la SHCP, Estadísticas Oportunas.

Por último, desde la **clasificación Funcional** del Gasto Programable, los resultados acumulados de los cuatro meses transcurridos muestran que las tres finalidades ejercieron más recursos que los observados en el mismo periodo del año anterior.

En la Finalidad de “Desarrollo Social”, donde el gasto pagado fue mayor en 20.4 por ciento real, destacaron las erogaciones realizadas por las Fn de: “Protección Social” (21.3%), “Educación” (28.6%) y Salud (21.2%)⁸. Caso opuesto sucedió en las Fn de “Vivienda y Servicios a la Comunidad” y “Recreación, Cultura y Otras Manifestaciones Sociales” en las que se registraron menores recursos ejercidos en 2024 al ser cotejados contra los observados en el mismo cuatrimestre de 2023 (ver Anexo 3).

Por otro lado, la Finalidad de “Desarrollo Económico” registró un gasto superior en 35.5 por ciento real al observado en 2023; 81.4 por ciento del gasto adicional de la

⁸ Fn Protección social +21.3% real es equivalente a 125 mil 724.1 mdp, Fn Educación +28.6% real es equivalente a +75 mil 49.7 mdp y Fn Salud +21.2% real equivale a +40 mil 545.4 mdp, todas las cifras en precios constantes 2024.

finalidad (155,378.1 mdp de 2024) lo determinaron las Fn de “Combustibles y Energía” y “Transportes” cuyos ejercicios superaron en 25.7 y 106.3 por ciento real a los observados el año pasado respectivamente. Conviene señalar que de las nueve Fn que componen la finalidad solo la Fn “Otras Industrias y Otros Asuntos Económicos” erogó menos recursos a los de 2023, (ver anexo 3).

Gráfica 4
Gasto Programable en Clasificación Funcional por Finalidad,
Enero-Abril 2024

(Millones de pesos y variaciones reales*)

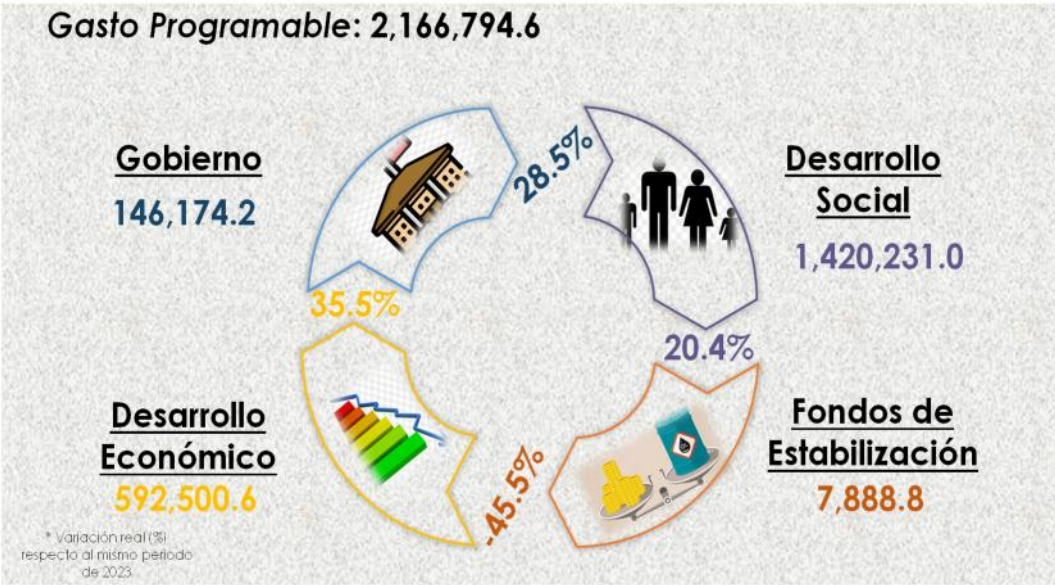

FUENTE: elaborado por CEFP, con información de la SHCP, Estadísticas Oportunas.

Por último, en la finalidad “Gobierno” se observó un gasto mayor en 28.5 por ciento real; al interior de la finalidad, por Fn se identifica que, de ocho Fn, solo la Fn “Justicia” ejerció 2.9 por ciento real menos que el año pasado y el resto erogaron más recursos respecto a sus observados en 2023. Las Fn que destacaron por los mayores montos ejercidos respecto a los observado en 2023 fueron: “Seguridad Nacional”, “Coordinación de la Política de Gobierno” y “Asuntos de Orden Público y Seguridad Interior”, estas tres Fn determinaron 86.2 por ciento del mayor gasto (32,393.6 mdp de 2024) ejercido en la finalidad en 2024 (ver detalles en el Anexo 3).

ANEXOS

Anexo 1 Gasto Programable en Clasificación Administrativa, Enero-Abril 2023 - 2024 (Millones de pesos y porcentajes)

Concepto	Ene.-Abr. 2023	Enero-Abril, 2024		Aprobado/Observado		Variación real (2023-2024)
		Aprobado	Observado	Absoluta	Relativa (%)	
Gasto Programable	1,668,041.7	2,288,817.0	2,166,794.6	-122,022.5	-5.3	24.2
Gobierno Federal	1,339,089.1	1,790,764.6	1,791,896.4	1,131.8	0.1	27.9
Ramos y Entes Autónomos	38,431.6	62,603.8	47,399.1	-15,204.7	-24.3	17.9
Legislativo	4,084.2	8,916.9	4,490.9	-4,426.0	-49.6	5.1
Judicial	19,681.0	26,048.0	19,732.3	-6,315.7	-24.2	-4.1
Instituto Nacional Electoral	5,651.3	13,748.9	12,066.3	-1,682.6	-12.2	104.1
Comisión Nacional de los Derechos Humanos	420.5	505.3	364.8	-140.5	-27.8	-17.0
Información Nacional Estadística y Geográfica	2,468.2	5,012.2	4,399.7	-612.6	-12.2	70.4
Tribunal Federal de Justicia Administrativa	896.9	1,158.6	854.2	-304.4	-26.3	-8.9
Comisión Federal de Competencia Económica	174.3	238.9	189.5	-49.5	-20.7	4.0
Instituto Federal de Telecomunicaciones	333.5	442.4	388.5	-53.9	-12.2	11.4
Instituto Nacional de Transparencia, Acceso a la Información y Protección de Datos Personales	260.1	357.7	255.3	-102.4	-28.6	-6.2
Fiscalía General de la República	4,461.8	6,174.7	4,657.6	-1,517.1	-24.6	-0.2
Ramos Administrativos	503,546.3	815,103.2	881,033.0	65,929.8	8.1	67.3
Presidencia de la República	120.3	247.2	138.6	-108.6	-43.9	10.2
Gobernación	2,936.7	3,942.1	4,910.2	968.0	24.6	59.9
Relaciones Exteriores	4,040.8	3,461.1	4,520.2	1,059.2	30.6	7.0
Hacienda y Crédito Público	8,499.6	11,670.3	11,970.4	300.2	2.6	34.7
Defensa Nacional	29,607.7	40,763.3	51,126.3	10,363.0	25.4	65.1
Agricultura y Desarrollo Rural	31,235.4	43,944.8	45,965.5	2,020.7	4.6	40.7
Infraestructura, Comunicaciones y Transportes	18,476.9	29,800.6	24,336.1	-5,464.5	-18.3	25.9
Economía	883.6	1,056.1	988.1	-68.0	-6.4	6.9
Educación Pública	110,865.0	188,258.8	186,670.0	-1,588.9	-0.8	61.0
Salud	33,135.7	19,818.2	16,614.4	-3,203.8	-16.2	-52.1
Marina	14,572.4	29,230.4	17,702.8	-11,527.7	-39.4	16.2
Trabajo y Previsión Social	6,581.4	13,449.7	14,282.6	832.9	6.2	107.5
Desarrollo Agrario, Territorial y Urbano	7,192.7	8,021.6	7,034.1	-987.5	-12.3	-6.5
Medio Ambiente y Recursos Naturales	15,401.5	26,231.4	24,264.5	-1,966.9	-7.5	50.6
Energía	25,416.2	56,030.6	93,949.9	37,919.3	67.7	253.4
Bienestar	142,092.1	261,871.9	246,531.8	-15,340.1	-5.9	65.9
Turismo	19,793.5	1,046.4	52,461.9	51,415.5	4,913.4	153.4
Función Pública	496.0	519.2	627.9	108.7	20.9	21.0
Tribunales Agrarios	270.1	310.5	280.9	-29.6	-9.5	-0.6
Seguridad Pública y Protección Ciudadana	11,755.5	20,317.7	16,532.1	-3,785.7	-18.6	34.5
Consejería Jurídica del Ejecutivo Federal	40.0	51.3	44.1	-7.2	-14.0	5.6
Consejo Nacional de Ciencia y Tecnología	11,441.8	12,650.5	12,596.7	-53.8	-0.4	5.3
Comisión Reguladora de Energía	103.5	120.9	113.3	-7.6	-6.3	4.7
Comisión Nacional de Hidrocarburos	96.0	117.3	115.0	-2.3	-1.9	14.5
Entidades no Sectorizadas	2,313.3	38,370.3	42,601.6	4,231.3	11.0	1,660.8
Cultura	6,178.4	3,800.8	4,654.0	853.2	22.4	-28.0
Ramos Generales	797,111.2	913,057.6	863,464.3	-49,593.3	-5.4	3.6
Aportaciones a Seguridad Social	441,582.1	512,383.2	496,775.3	-15,607.9	-3.0	7.6
Provisiones Salariales y Económicas	47,342.4	55,351.9	43,792.7	-11,559.2	-20.9	-11.6
Previsiones y Aportaciones para los Sistemas de Educación Básica, Normal, Tecnológica y de Adultos	10,325.5	15,552.9	11,643.6	-3,909.3	-25.1	7.8
Aportaciones Federales para Entidades Federativas y Municipios	297,861.2	329,769.6	311,252.7	-18,517.0	-5.6	-0.1
Organismos de Control Presupuestario Directo	461,788.3	576,411.8	532,666.3	-43,745.6	-7.6	10.3
Instituto Mexicano del Seguro Social	302,957.3	386,603.6	360,058.3	-26,545.3	-6.9	13.6
Instituto de Seguridad y Servicios Sociales de los Trabajadores del Estado	158,831.0	189,808.2	172,608.0	-17,200.2	-9.1	3.9
Empresas Productivas del Estado	305,205.1	423,894.2	337,824.9	-86,069.3	-20.3	5.8
Petróleos Mexicanos	185,934.0	266,649.4	193,877.5	-72,771.9	-27.3	-0.3
Comisión Federal de Electricidad	119,271.1	157,244.9	143,947.4	-13,297.4	-8.5	15.4
(-) Subsidios, Transferencias y Aportaciones al ISSSTE	438,040.8	502,253.6	495,593.0	-6,660.6	-1.3	8.2

NOTA: Las sumas parciales y las variaciones pueden no coincidir debido al redondeo.

FUENTE: elaborado por CEFP con información de la SHCP, Información de Finanzas Públicas y Deuda Pública a Abril 2024.

Anexo 2
Gasto Programable en Clasificación Económica, Enero - Abril 2023-2024
(Millones de pesos)

Concepto	Enero-Abril		Variación (2023-2024)	
	2023	2024	Absoluta	Real %
Programable ¹	1,668,041.7	2,166,794.6	498,752.9	24.2
Corriente	1,389,954.7	1,731,490.8	341,536.1	19.1
Servicios personales ²	430,474.1	476,281.4	45,807.3	5.8
Otros gastos de operación	189,543.6	218,890.4	29,346.8	10.4
Gasto de pensiones	419,088.6	465,424.4	46,335.9	6.2
Subsidios, transferencias y aportaciones	346,203.2	559,267.1	213,063.9	54.5
Ayudas y otros gastos	4,645.3	11,627.4	6,982.1	139.3
Capital	278,087.0	435,303.8	157,216.8	49.7
Inversión física	252,873.8	337,794.4	84,920.7	27.7
Directo	127,740.1	166,824.5	39,084.4	24.9
Indirecto	125,133.7	170,970.0	45,836.3	30.6
Inversión Financiera y otros	25,213.2	97,509.4	72,296.2	269.8

¹ Con el fin de no doble contabilizar el ingreso y el gasto público se excluyen las operaciones compensadas que son aquellas transacciones que representan un ingreso para las entidades bajo control presupuestario directo y un gasto para el Gobierno Federal (subsidios, transferencias y aportaciones al ISSSTE).

² Incluye el gasto de las dependencias y entidades en presupuesto, así como las aportaciones federales para entidades federativas y municipios, y las transferencias que se otorgan a las entidades bajo control presupuestario indirecto para el pago de servicios personales.

FUENTE: elaborado por CEFP, con información del la SHCP, estadísticas oportunas.

Anexo 3
Gasto Programable en Clasificación Funcional, Enero - Abril 2023-2024
(Millones de pesos)

Concepto	Enero-Abril		Variación (2023-2024)	
	2023	2024	Absoluta	Real %
Gasto Programable ¹	1,668,041.7	2,166,794.6	498,752.9	24.2
Gobierno	108.788.1	146.174.2	37.386.1	28.5
Legislación	4,017.7	4,419.3	401.6	5.2
Justicia	29,422.9	29,871.8	448.9	-2.9
Coordinación de la Política de Gobierno	9,774.4	18,173.4	8,399.0	77.8
Relaciones Exteriores	4,022.9	4,499.8	476.9	6.9
Asuntos Financieros y Hacendarios	7,378.5	10,163.4	2,784.9	31.7
Seguridad Nacional	37,995.7	55,393.9	17,398.2	39.4
Asuntos de Orden Público y de Seguridad Interior	11,511.7	16,372.6	4,860.9	36.0
Otros servicios generales	4,664.3	7,279.9	2,615.6	49.2
Desarrollo Social	1.127.459.5	1.420.231.0	292.771.5	20.4
Protección ambiental	5,402.7	7,132.9	1,730.2	26.2
Vivienda y servicios a la comunidad	114,295.7	118,433.0	4,137.3	-0.9
Salud	183,183.4	232,135.4	48,952.1	21.2
Recreación, Cultura y Otras Manifestaciones Sociales	8,285.6	7,497.2	-788.4	-13.5
Educación	251,214.8	337,793.4	86,578.6	28.6
Protección Social	564,803.8	716,448.1	151,644.3	21.3
Otros Asuntos Sociales	273.5	791.0	517.5	176.5
Desarrollo Económico	417.942.2	592.500.6	174.558.4	35.5
Asuntos Económicos, Comerciales y Laborales en General	7,287.3	15,748.3	8,461.1	106.6
Agropecuaria, Silvicultura, Pesca y Caza	33,212.7	53,442.7	20,229.9	53.8
Combustibles y Energía	315,291.5	414,501.1	99,209.5	25.7
Minería, Manufacturas y Construcción	16.4	34.0	17.6	97.7
Transporte	37,581.0	81,101.3	43,520.3	106.3
Comunicaciones	2,049.7	3,063.6	1,013.9	42.9
Turismo	637.9	919.5	281.6	37.8
Ciencia, Tecnología e Innovación	19,984.3	21,804.8	1,820.4	4.3
Otras Industrias y Otros Asuntos Económicos	1,881.3	1,885.4	4.1	-4.2
Fondos de Estabilización	13.851.9	7.888.8	-5.963.1	-45.5
Fondo de Estabilización de los Ingresos Presupuestarios	10,730.3	6,111.0	-4,619.3	-45.5
Fondo de Estabilización de los Ingresos de las Entidades Federativas	3,121.6	1,777.8	-1,343.8	-45.5

¹ Con el fin de no doble contabilizar el ingreso y el gasto público se excluyen las operaciones compensadas que son aquellas transacciones que representan un ingreso para las entidades bajo control presupuestario directo y un gasto para el Gobierno Federal (subsidiarios, transferencias y aportaciones al ISSSTE).

FUENTE: elaborado por CEFP, con información de la SHCP, estadísticas oportunas.

Referencias

- SHCP, Información de Finanzas Públicas y Deuda Pública, Enero-Abril 2024.

https://www.finanzaspublicas.hacienda.gob.mx/work/models/Finanzas_Publicas/docs/congreso/fp/2024/FP_202404.pdf

- SHCP Estadísticas Oportunas. Balance, Ahorro y Financiamiento y Gastos Presupuestarios

<http://presto.hacienda.gob.mx/EstoporLayout/estadisticas.jsp>

- SHCP Calendario del Gasto Neto Total en clasificación Administrativa 2024.

https://www.comunicacionpef.hacienda.gob.mx/work/models/COMUNICACION_DEL_PEF/Documentos/2024/calcgtspp.pdf



www.cefp.gob.mx



[@CEFP_diputados](https://www.facebook.com/CEFP_diputados)



[@CEFP_diputados](https://twitter.com/CEFP_diputados)