

Boletín: Indicador Trimestral de la Actividad Económica Estatal (ITAEE)

En el primer trimestre de 2024, la economía de 26 estados registró crecimiento

El **Indicador Trimestral de la Actividad Económica Estatal (ITAEE)** es clave para evaluar la evolución reciente de la economía de las 32 entidades federativas. Su desglose abarca las tres principales actividades: primarias (agropecuarias), secundarias (industria) y terciarias (servicios). Lo que proporciona información oportuna y precisa para la toma de decisiones.

El Instituto Nacional de Estadística y Geografía (INEGI) presentó los resultados del ITAEE correspondientes al primer trimestre de 2024.

Crecimiento en el primer trimestre de 2024 en cifras originales

Entre enero y marzo, el **producto interno bruto nacional** registró un avance de 1.6 por ciento anual, en términos reales, la tasa más baja de los últimos 12 trimestres; esta tendencia se explica por la desaceleración de las actividades secundarias y terciarias.

Durante el periodo de análisis, el **ITAEE total** de 26 entidades federativas se expandió, de estas, 18 superaron la tasa de crecimiento que observó la economía nacional. El estado más dinámico fue **Quintana Roo**, con 20.1 por ciento, con lo cual ligó cuatro trimestres con tasas de doble dígito. Seguido por **Campeche** (5.8%) y **Durango** (5.3%). Por el contrario, de los 14 estados que tuvieron un desempeño inferior al promedio nacional, en cinco se observaron descensos, siendo los más bajos los de **Coahuila** (-3.1%), **Tabasco** (-1.7%) y **Zacatecas** (-0.8%).

Indicador Trimestral de la Actividad Económica Estatal, Total^{1/} 2024 / I Trimestre (variación porcentual real anual)

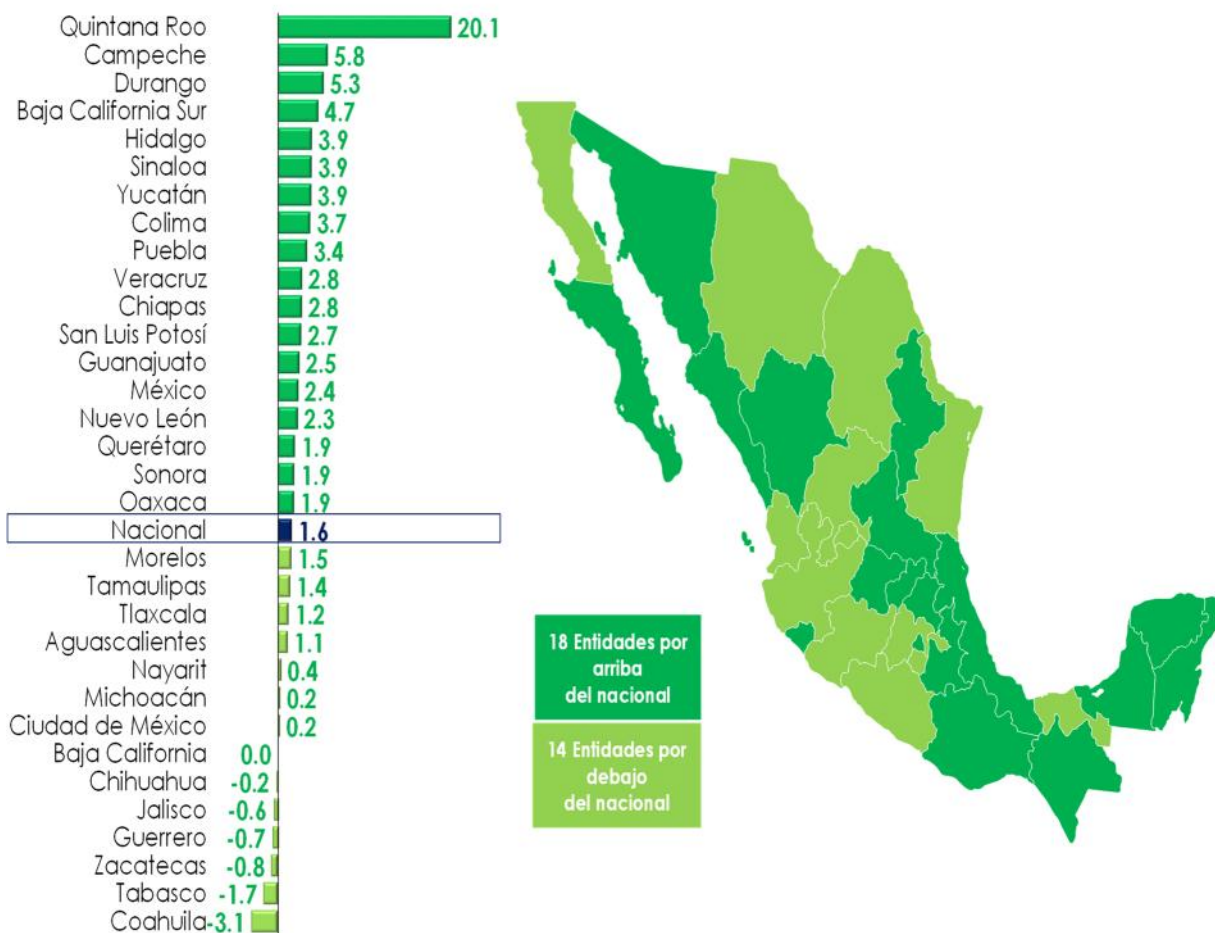

^{1/} Cifras originales, base 2018=100. Preliminares a partir de 2024/01, revisadas a partir de 2019/01.
Fuente: elaborado por el CEFPE con información del INEGI.

Al considerar la información sectorial, el **PIB nacional de las actividades primarias**¹ se incrementó 0.6 por ciento, con lo cual se rompió una racha de cuatro trimestres consecutivos en descenso. Regionalmente, el ITAEE de 13 estados avanzó por arriba del total nacional en este sector, sobresaliendo **Sinaloa** (31.1%), **Nayarit** (17.4%), **Puebla** (10.0%) y **Guanajuato** (9.8%). Asimismo, en 19 entidades se observaron tasas menores a la del país, en tanto que, de estas, en 17 se presentaron contracciones, siendo las más pronunciadas las de **Chihuahua** (-25.0%), **Baja California** (-17.7%) y **Zacatecas** (-15.2%).

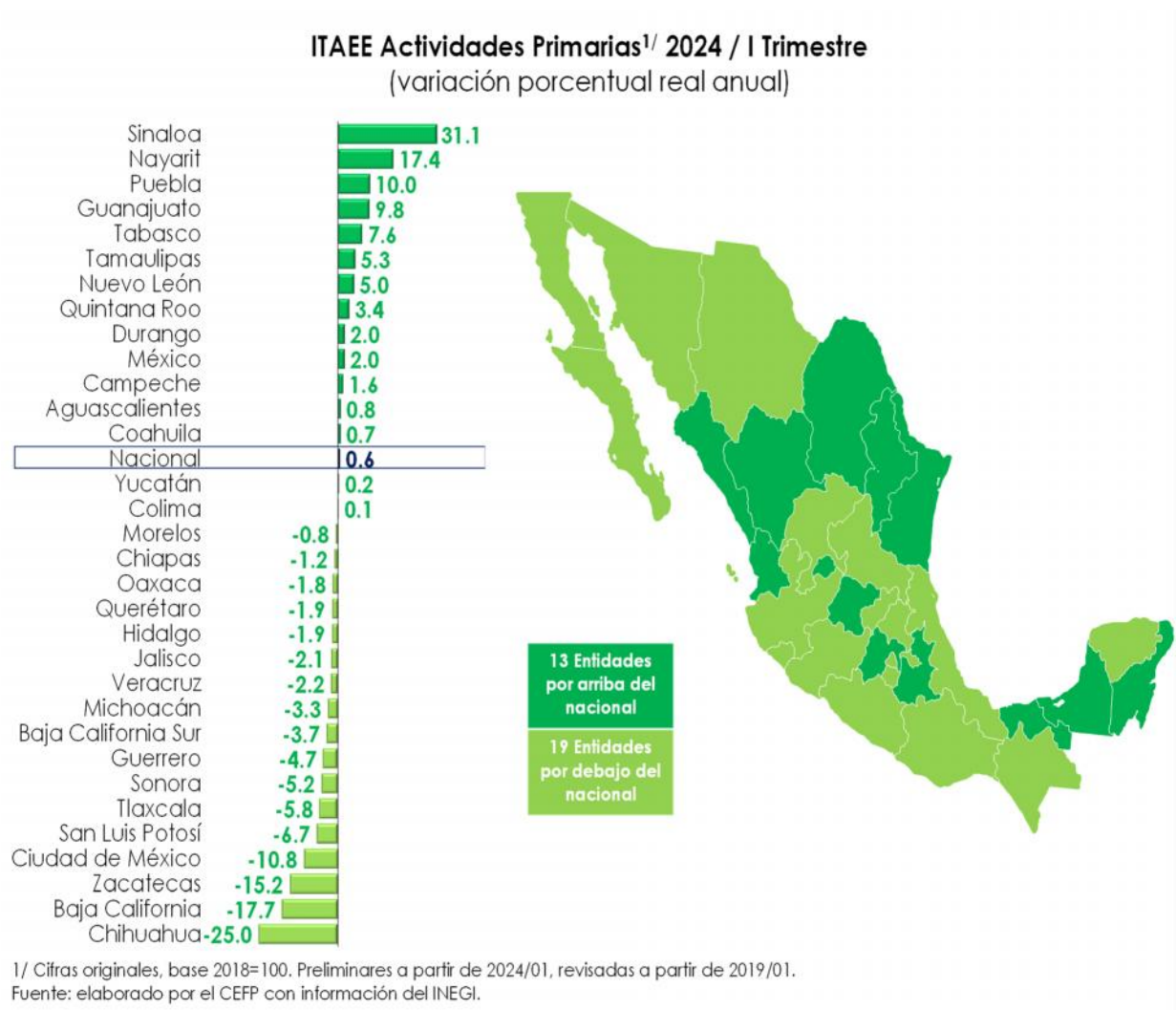

¹ De acuerdo con la publicación “Clasificación para actividades económicas” del INEGI, las actividades primarias incluyen: agricultura, cría y explotación de animales, aprovechamiento forestal, pesca y caza.

Por su parte, el **PIB nacional de las actividades secundarias** (industria) registró una tasa de 0.6 por ciento, la más baja en los últimos 12 trimestres. El ITAEE del sector avanzó en 19 entidades, de las cuales, 17 lo hicieron a un ritmo superior al del país. **Quintana Roo** tuvo el mayor dinamismo, con 125.6 por ciento, con lo que acumuló cuatro trimestres seguidos con tasas de tres dígitos, lo que se explica por el impulso del sector de la construcción derivado de las obras del Tren Maya. También destacaron **Durango** (8.4%), **Yucatán** (7.4%) y **Campeche** (7.3%).

El desempeño industrial de 15 entidades fue menor al nacional, en 13 de ellas se registraron caídas, las más severas fueron las de **Nayarit** (-13.4%), **Sinaloa** (-8.7%) y **Coahuila** (-7.4%).

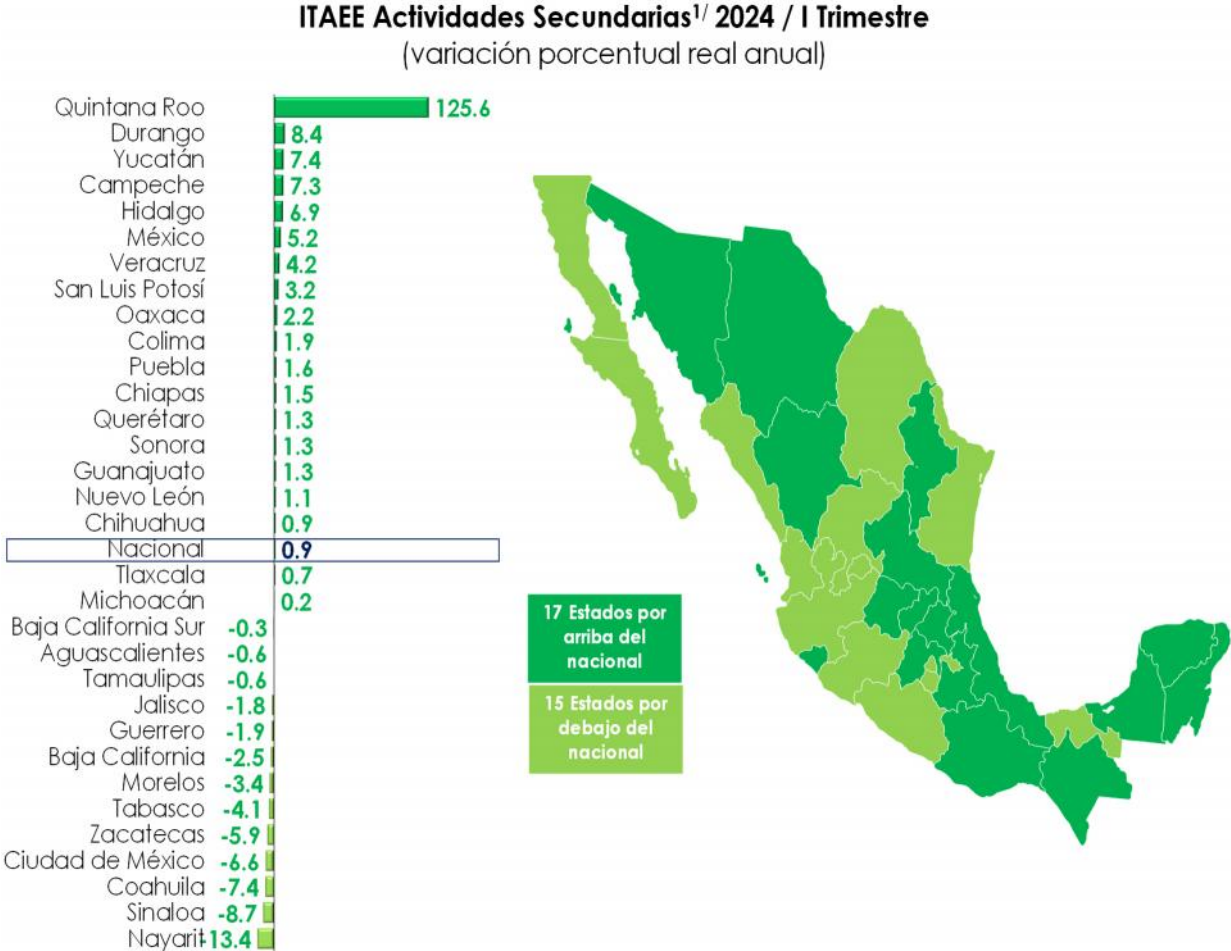

1/ Cifras originales, base 2018=100. Preliminares a partir de 2024/01, revisadas a partir de 2019/01.
Fuente: elaborado por el CEFP con información del INEGI.

Por su lado, en el lapso señalado, el **PIB de las actividades terciarias del país** (servicios) observó un aumento de 2.1 por ciento y, aunque fue el más bajo de los últimos siete trimestres, acumuló 12 periodos consecutivos con variaciones positivas. En su desglose estatal, el incremento del ITAEE de 23 entidades federativas superó esa tasa, los más destacados fueron **Baja California Sur** (6.2%), **Quintana Roo** (5.5%) y **Colima** (4.6%).

El comportamiento de 9 estados de la República estuvo por debajo de la media nacional; de ellas, sólo en una se contrajo (**Guerrero**, -0.2%) y hubo avances inferiores en **Campeche** (0.1%), **Jalisco** (0.2%) y **Chihuahua** (0.3%).

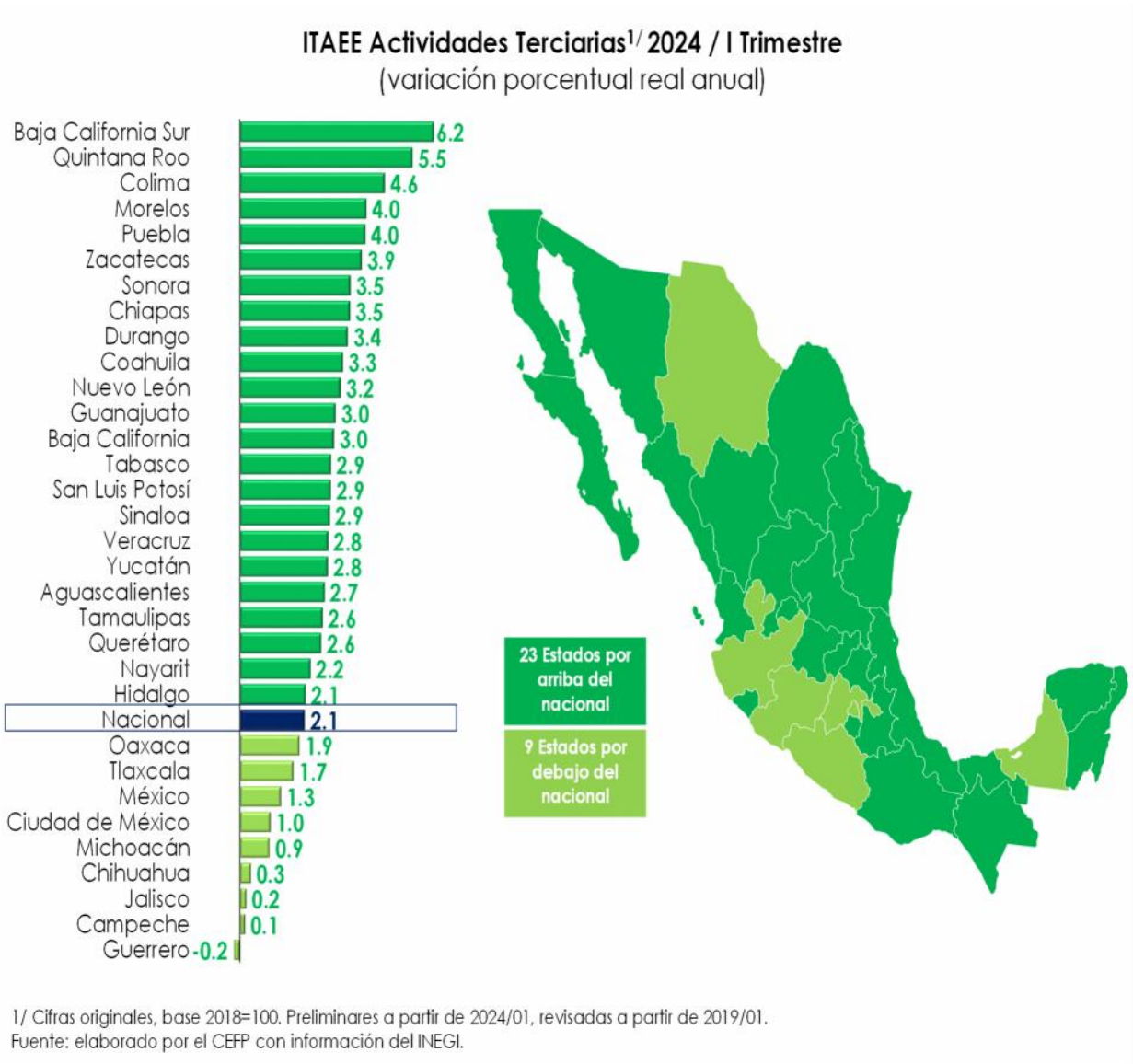

Crecimiento trimestral con cifras desestacionalizadas.

Al analizar el comportamiento del **PIB total** a través de **cifras desestacionalizadas**, durante enero-marzo de 2024, la actividad productiva registró una tasa de 0.3 por ciento comparada contra octubre-diciembre de 2023 (menor al 0.7% del primer trimestre de 2023). Se presentaron aumentos en 19 entidades, encabezados por **Sinaloa** (7.1%), **Zacatecas** (4.6%) y **Guerrero** (4.3%).

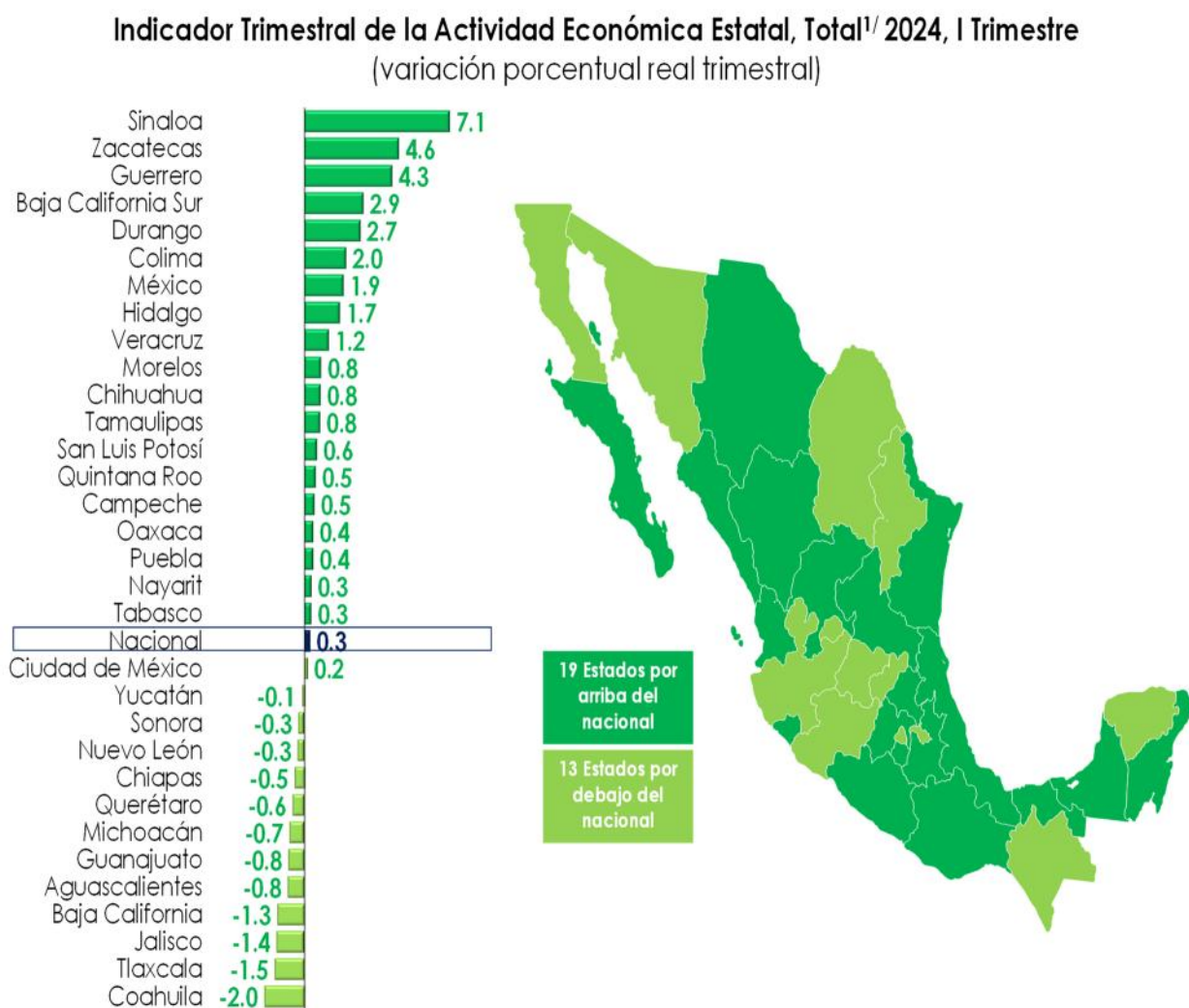

1/ Cifras desestacionalizadas, base 2018=100.

Fuente: elaborado por el CEFP con información del INEGI.

El desempeño de 13 estados fue inferior al nacional y, de éstos, en 12 hubo contracciones, las más acentuadas se observaron en **Coahuila** (-2.0%), **Tlaxcala** (-1.5%) y **Jalisco** (-1.4%).

Consideraciones finales

Al valorar el desempeño el PIB nacional a través de cifras originales entre enero y marzo de 2024, se aprecia que, a pesar de que acumuló 12 trimestres consecutivos en expansión, la del lapso referido fue la más baja, mostrando un proceso de desaceleración.

En su desglose por entidad federativa, durante el periodo señalado, en 18 se registró un dinamismo superior a la del país, sobresaliendo Quintana Roo, que ligó cuatro trimestres consecutivos con alzas de doble dígito. En sentido opuesto, en siete retrocedió la economía.

Por actividad económica, las primarias fueron las únicas que no perdieron impulso ya que, a pesar de que tuvieron un moderado avance, lograron interrumpir una racha de cuatro trimestres con tasas negativas. En el ámbito regional, el dinamismo fue encabezado por Sinaloa, Nayarit y Puebla (los tres con crecimientos de dos dígitos), que contrasta con la contracción económica en 17 entidades.

En las actividades secundarias o industriales es más notoria la moderación del crecimiento, que se atribuye tanto a la reducción de las manufacturas en 18 estados, como al descenso del sector de la construcción en otras 18 entidades.

Como se ha venido mencionando con anterioridad, las actividades terciarias, que se asocian al desempeño de los determinantes del mercado interno, se mantienen como el principal motor de la economía total, que incluso se refleja en su composición por estado ya que, de los 32, en sólo uno se contrajeron.

Todo parece indicar que la desaceleración de la economía nacional se mantendrá en lo que resta del año (en el segundo trimestre de 2024 se estima que el PIB del país creció 2.2%, por debajo del 3.5% que tuvo en el mismo periodo de 2023). Además, los pronósticos apuntan a esa dirección, en la Encuesta de Expectativas de los Especialistas en Economía del Sector Privado de junio que realiza el Banco de México, ajustaron sus previsiones para 2024 desde 2.1 a 2.0 por ciento, y aunque ligaría cuatro años en expansión, la de este año sería la de menor magnitud.

Cuadro 3

Indicador Trimestral de la Actividad Económica Estatal, Actividades Secundarias¹: 2020-2024 / I Trimestre
(variación porcentual real anual)

	2020					2021					2022					2023					2024
	I	II	III	IV	Anual	I	II	III	IV	Anual	I	II	III	IV	Anual	I	II	III	IV	Anual	I
Nacional	-2.6	-24.4	-7.2	-0.8	-8.8	-1.7	27.2	3.5	0.9	6.4	4.4	4.6	5.1	4.6	4.7	2.7	3.8	4.4	3.1	3.5	0.9
Aguascalientes	3.4	-33.7	-2.7	6.1	-6.8	5.3	42.0	-13.6	-17.1	0.3	-10.0	-1.6	3.8	-3.9	-3.2	2.9	6.0	12.2	12.9	8.4	-0.6
Baja California	-6.2	-24.9	2.7	12.3	-4.3	5.3	33.4	-4.7	-2.8	5.9	1.2	0.0	2.7	-0.7	0.8	5.5	6.9	5.7	3.5	5.4	-2.5
Baja California Sur	-18.4	-28.2	-13.9	-12.0	-18.1	-13.7	16.1	-10.6	-9.9	-5.4	-1.8	-7.4	11.0	4.5	1.5	12.8	4.7	1.6	-4.0	3.4	-0.3
Campeche	0.2	-7.6	-11.1	-10.3	-7.2	-10.0	-1.6	-3.5	-4.2	-4.9	-5.4	-4.8	-5.0	-1.6	-4.2	1.5	14.9	10.2	7.9	8.6	7.3
Coahuila	-10.9	-38.8	-10.8	5.0	-14.3	10.4	62.7	3.9	-3.4	14.2	-0.3	-3.8	4.9	8.2	2.1	3.7	0.2	-0.1	-4.5	-0.2	-7.4
Colima	17.2	-7.2	-25.0	-29.4	-12.6	-33.8	-23.0	-10.4	-2.9	-18.9	-5.4	-6.3	-22.8	-12.7	-12.0	7.3	5.6	22.4	13.4	11.8	1.9
Chiapas	-7.9	-2.5	12.4	2.3	1.0	17.2	15.6	-9.7	5.1	6.4	3.4	21.6	24.1	19.3	17.1	4.8	-9.9	-2.8	5.7	-0.9	1.5
Chihuahua	-3.0	-23.1	-1.8	0.1	-7.1	-1.4	24.5	1.2	0.6	5.3	7.7	10.8	10.8	11.0	10.1	5.2	2.2	3.5	2.5	3.4	0.9
Ciudad de México	-0.4	-26.0	-14.3	-8.2	-12.3	1.0	29.5	9.9	6.3	10.6	9.9	17.2	12.0	11.4	12.6	1.0	-9.1	2.4	1.9	-1.0	-6.6
Durango	-6.0	-15.8	-4.8	-7.4	-8.5	3.4	13.7	-0.9	4.7	5.0	0.3	-2.3	-3.1	-8.2	-3.4	3.2	10.5	8.6	7.1	7.4	8.4
Guanajuato	-0.3	-32.3	-0.7	6.9	-7.0	3.6	42.8	-1.9	-4.6	7.3	-0.4	0.8	5.6	6.1	3.0	-0.2	-0.2	-2.4	3.2	0.1	1.3
Guerrero	-17.4	-23.5	-0.5	6.0	-9.1	1.3	20.4	-9.9	-20.1	-3.7	2.3	-1.8	-5.5	-5.1	-2.5	-6.3	-5.0	1.5	1.7	-2.2	-1.9
Hidalgo	-11.5	-14.8	-22.8	-13.0	-15.5	-0.8	14.8	20.9	8.2	10.3	11.5	12.8	24.3	28.6	19.3	8.6	5.5	9.7	-0.9	5.6	6.9
Jalisco	-3.1	-24.3	-7.7	1.9	-8.4	-0.6	23.4	2.8	-2.4	4.8	5.6	7.1	8.6	8.6	7.5	2.0	2.9	-0.2	0.4	1.3	-1.8
México	-1.3	-25.2	-9.2	-0.5	-9.1	-7.5	27.7	8.3	3.8	6.8	7.0	-0.7	-1.6	-3.0	0.3	-8.3	5.2	0.3	-0.6	-0.9	5.2
Michoacán	-0.5	-4.2	-5.3	-0.2	-2.6	-7.2	-6.4	-5.0	-5.9	-6.1	-0.9	6.4	2.6	5.2	3.3	3.3	2.8	0.3	-0.1	1.6	0.2
Morelos	-8.3	-31.5	-6.9	-0.2	-12.1	4.7	34.2	-2.5	8.6	9.8	-3.2	3.2	4.0	-5.5	-0.5	4.6	-1.9	-3.3	-7.4	-2.0	-3.4
Nayarit	-21.2	-19.6	-4.3	-10.1	-14.1	21.5	25.6	26.6	19.0	23.3	-12.0	3.2	4.2	-6.0	-2.2	8.3	-13.5	-9.4	5.6	-3.5	-13.4
Nuevo León	-5.7	-28.4	-10.0	-0.8	-11.4	-0.7	34.0	8.1	2.2	9.5	6.4	4.3	0.7	2.8	3.5	1.8	-0.4	3.8	5.8	2.8	1.1
Oaxaca	-10.7	-15.9	7.6	26.7	1.3	37.3	37.6	20.5	-3.8	20.7	10.2	-1.0	16.8	33.8	14.7	17.0	30.4	18.2	-1.0	15.2	2.2
Puebla	-2.0	-50.7	-7.4	-2.4	-15.7	-10.1	76.2	-7.9	-11.5	2.8	-6.4	2.7	13.5	13.8	5.7	4.2	4.4	-3.9	0.1	1.0	1.6
Querétaro	-5.5	-29.6	-11.5	-3.8	-12.7	-4.0	29.7	4.4	-2.5	5.4	0.3	4.1	1.9	3.1	2.4	2.1	0.2	5.0	5.4	3.2	1.3
Quintana Roo	-16.1	-23.2	-24.2	-21.7	-21.2	-20.1	-16.5	-7.7	-11.3	-14.3	2.3	3.4	1.2	37.0	10.1	19.7	150.3	275.8	166.8	151.9	125.6
San Luis Potosí	-3.2	-32.0	2.4	1.7	-8.0	-3.6	41.7	-12.4	-9.5	0.9	1.0	1.9	10.2	13.1	6.4	13.8	10.6	22.0	9.9	14.1	3.2
Sinaloa	-1.5	-13.8	-5.1	-6.6	-6.7	-6.1	8.5	2.4	2.3	1.5	3.4	8.6	2.9	-1.9	3.2	2.5	4.6	-0.6	-0.4	1.6	-8.7
Sonora	1.9	-18.8	-8.3	-0.3	-6.5	-8.8	15.5	5.0	4.3	3.4	12.0	5.6	3.9	1.3	5.6	4.8	6.8	11.6	7.3	7.6	1.3
Tabasco	21.4	14.9	12.1	11.4	14.8	8.8	25.5	32.2	37.7	26.3	43.5	32.0	22.6	13.7	26.8	7.9	13.6	1.0	-2.9	4.8	-4.1
Tamaulipas	-0.5	-19.9	-13.4	-8.6	-10.7	-4.3	17.2	5.5	3.7	5.0	0.2	8.7	1.9	-1.0	2.4	-1.5	-9.6	-2.9	-5.1	-4.9	-0.6
Tlaxcala	-6.9	-27.8	-7.0	-5.9	-12.0	-5.2	29.4	7.5	5.0	8.0	3.8	7.0	3.0	1.2	3.7	0.4	-0.4	-1.1	6.2	1.3	0.7
Veracruz	3.3	-21.9	-15.1	-12.3	-11.4	-13.4	13.6	15.4	15.6	6.5	2.5	4.5	-3.2	-10.9	-2.1	3.0	4.3	2.8	6.4	4.1	4.2
Yucatán	-1.6	-23.9	-12.1	-7.2	-11.1	-4.8	30.8	5.5	0.5	6.6	1.3	-0.8	1.4	0.9	0.7	-1.7	3.3	13.4	9.9	6.2	7.4
Zacatecas	4.9	-26.0	-1.9	1.9	-5.1	-2.3	39.6	0.6	4.7	8.4	7.7	9.8	5.2	-0.4	5.5	1.6	-7.5	-15.5	-5.9	-6.7	-5.9

1/ Cifras originales, base 2018=100. Preliminares a partir de 2024/01, revisadas a partir de 2019/01.

Fuente: Elaborado por el CEPP con datos de INEGI.

Cuadro 4

Indicador Trimestral de la Actividad Económica Estatal, Actividades Terciarías¹: 2020-2024 / I Trimestre
(variación porcentual real anual)

	2020					2021					2022					2023					2024
	I	II	III	IV	Anual	I	II	III	IV	Anual	I	II	III	IV	Anual	I	II	III	IV	Anual	I
Nacional	-0.6	-18.3	-8.8	-4.8	-8.1	-2.9	20.5	5.8	1.7	5.6	1.6	1.9	4.4	4.3	3.1	4.0	3.5	3.0	2.4	3.2	2.1
Aguascalientes	1.6	-15.0	-7.4	-6.2	-6.8	-3.0	15.8	4.3	2.5	4.5	1.8	1.3	4.9	3.0	2.7	1.6	2.9	3.1	2.9	2.1	2.7
Baja California	1.4	-16.5	-7.1	-4.7	-6.8	-2.8	20.3	8.8	4.2	7.1	3.0	2.6	4.1	4.2	3.5	1.9	1.4	0.4	2.5	0.7	3.0
Baja California Sur	0.8	-29.5	-15.9	-10.8	-13.8	-11.8	42.7	27.6	16.2	16.1	10.4	5.0	2.1	2.5	4.8	2.9	1.3	0.7	3.1	0.5	6.2
Campeche	1.1	-14.4	-7.6	-5.0	-6.4	-2.6	16.1	6.9	2.6	5.3	-1.3	-0.8	1.6	1.0	0.1	2.4	2.3	2.7	3.6	1.6	0.1
Coahuila	-0.3	-17.0	-9.6	-5.8	-8.3	-4.0	16.4	0.9	-0.8	2.8	-2.2	-2.2	2.7	3.3	0.4	3.1	4.2	3.6	3.2	3.1	3.3
Colima	1.7	-16.3	-8.2	-4.3	-6.8	-2.7	18.5	8.4	5.6	7.0	3.1	3.9	3.9	2.1	3.2	3.0	1.7	3.1	1.7	2.0	4.6
Chiapas	6.3	-13.9	-6.3	-3.6	-4.3	-3.7	16.6	4.4	3.1	4.5	3.7	3.6	4.8	1.1	3.3	2.3	1.5	3.0	3.2	1.9	3.5
Chihuahua	1.7	-14.7	-6.5	-6.2	-6.4	-4.9	14.4	4.2	4.1	4.1	3.8	5.3	5.4	3.8	4.6	3.9	2.9	2.5	1.3	2.7	0.3
Ciudad de México	-5.7	-19.0	-10.6	-5.3	-10.1	1.6	22.8	3.0	-2.5	5.5	0.5	0.9	6.0	5.8	3.2	4.5	5.5	4.8	3.2	4.6	1.0
Durango	-0.6	-16.3	-7.2	-5.7	-7.5	-2.6	16.8	6.0	2.6	5.3	-1.1	-1.3	1.1	2.6	0.3	1.7	3.2	2.4	2.7	1.9	3.4
Guanajuato	0.6	-17.7	-7.8	-4.9	-7.5	-1.9	18.5	4.7	0.9	5.0	0.3	1.7	3.4	2.2	1.9	2.5	0.8	1.9	3.7	1.7	3.0
Guerrero	-0.3	-22.1	-9.7	-5.1	-9.3	-7.2	24.5	8.1	5.2	6.7	5.5	3.8	2.8	0.5	3.1	4.5	4.2	5.0	-3.8	4.3	-0.2
Hidalgo	-1.0	-17.3	-9.4	-6.2	-8.5	-4.9	16.7	8.0	4.8	5.7	3.5	5.5	5.5	4.9	4.9	4.7	2.5	2.9	0.6	3.2	2.1
Jalisco	-1.4	-18.3	-8.9	-3.6	-8.1	-1.0	18.7	5.4	2.4	5.9	1.5	2.5	4.9	5.6	3.6	3.8	3.7	1.5	1.3	2.9	0.2
México	2.2	-19.9	-8.0	-3.1	-7.2	-5.2	25.6	5.8	1.6	5.9	1.7	1.6	5.3	5.7	3.6	7.1	4.2	4.0	1.9	5.2	1.3
Michoacán	-1.0	-18.8	-6.1	-2.0	-7.0	-3.2	22.6	8.2	4.0	7.2	5.9	3.7	4.0	4.0	4.4	5.7	3.3	3.3	1.4	3.7	0.9
Morelos	0.5	-16.8	-9.0	-7.2	-8.1	-5.4	16.1	5.9	3.3	4.5	0.2	0.5	0.8	1.2	0.7	3.2	4.4	4.9	3.5	3.7	4.0
Nayarit	2.0	-20.2	-9.7	-6.7	-8.6	-9.3	23.0	10.6	6.7	6.8	9.6	6.8	4.6	3.1	5.9	3.1	0.2	1.5	0.1	1.0	2.2
Nuevo León	0.3	-17.3	-7.5	-2.8	-6.8	-1.5	20.4	4.2	-0.9	4.9	-0.2	1.0	4.5	5.5	2.7	3.8	2.6	2.9	3.6	2.6	3.2
Oaxaca	1.2	-17.9	-6.9	-3.9	-7.0	-5.2	20.1	6.0	4.5	5.8	4.8	5.0	7.3	4.1	5.3	6.5	6.1	5.2	5.1	5.9	1.9
Puebla	0.9	-17.7	-8.0	-4.4	-7.4	-5.9	15.8	5.5	2.2	3.9	3.2	3.0	4.5	3.1							

Cuadro 5

Indicador Trimestral de la Actividad Económica Estatal, Total¹: 2020-2024 / I Trimestre
(variación porcentual real trimestral)

	2020				2021				2022				2023				2024
	I	II	III	IV	I	II	III	IV	I	II	III	IV	I	II	III	IV	I
Nacional	-1.1	-19.0	15.6	4.3	0.7	0.8	-0.7	1.2	1.5	0.9	1.0	1.0	0.7	0.8	0.8	0.0	0.3
Aguascalientes	-1.2	-22.7	24.8	5.3	-0.4	-4.6	-4.4	2.7	1.9	0.4	-1.0	-1.4	3.9	3.0	1.8	-2.0	-0.8
Baja California	1.4	-19.3	23.2	2.2	-0.7	0.5	0.0	0.9	0.9	-0.1	1.5	0.1	1.7	0.7	0.3	0.3	-1.3
Baja California Sur	0.5	-27.8	17.5	5.9	-1.2	10.2	2.4	-0.8	-2.9	4.0	2.5	-1.1	-0.1	0.8	0.5	0.6	2.9
Campeche	0.1	-10.0	0.0	0.9	0.8	-0.4	-2.7	-0.4	-1.3	0.2	-2.3	2.2	1.7	10.4	-5.1	0.5	0.5
Coahuila	-2.6	-22.8	27.3	4.8	0.9	3.1	-5.8	-0.5	2.3	1.2	0.9	1.5	-0.2	-0.4	0.4	-1.1	-2.0
Colima	0.2	-14.6	1.2	1.8	-0.3	1.7	-1.0	3.0	-2.1	1.3	-4.8	5.9	1.9	-0.3	0.2	1.7	2.0
Chiapas	-1.3	-12.4	12.6	0.5	1.8	0.1	-1.1	2.6	2.1	3.3	-0.2	-0.7	0.3	-0.3	2.3	1.4	-0.5
Chihuahua	0.0	-17.5	15.5	1.1	0.6	0.3	0.4	1.1	3.7	2.4	1.1	0.2	1.0	0.0	1.3	-1.4	0.8
Ciudad de México	-3.9	-17.4	13.5	6.0	1.9	0.0	-3.8	1.2	3.8	0.9	0.7	1.3	1.0	0.8	1.3	0.1	0.2
Durango	-0.8	-12.6	8.4	1.8	3.0	0.9	0.0	1.3	-2.7	-0.3	0.9	0.0	1.8	2.9	-1.4	1.1	2.7
Guanajuato	0.2	-20.9	22.4	3.0	1.3	-1.5	-1.1	0.5	1.2	1.4	0.9	-0.1	-1.1	0.5	0.7	3.4	-0.8
Guerrero	-1.9	-19.6	18.1	5.1	-4.4	3.0	0.4	1.1	0.3	0.7	-1.1	0.0	3.1	-0.2	1.6	-7.0	4.3
Hidalgo	-2.2	-13.3	2.4	5.9	5.0	0.6	-0.4	0.6	4.5	3.9	2.6	1.8	-2.4	1.3	4.9	-3.4	1.7
Jalisco	-2.8	-14.7	12.7	4.7	0.1	-0.1	-0.5	0.9	2.6	0.4	2.3	0.9	-0.5	0.3	0.1	0.9	-1.4
México	2.4	-23.1	16.9	6.1	-0.8	1.8	-0.6	1.8	0.1	-0.1	1.4	1.4	-0.4	1.8	0.0	-0.2	1.9
Michoacán	0.4	-15.8	13.3	1.7	0.8	0.0	1.6	-0.7	0.9	3.4	-1.4	2.5	0.8	0.5	-0.3	0.9	-0.7
Morelos	-1.5	-18.6	16.3	2.3	2.2	-1.1	-0.1	4.0	-3.7	1.1	0.5	1.3	0.6	-0.1	0.5	-0.7	0.8
Nayarit	-0.4	-18.1	10.5	4.4	2.6	2.4	2.2	0.9	-2.1	4.7	1.5	-2.8	0.2	-1.8	3.3	-1.3	0.3
Nuevo León	-1.0	-20.4	17.6	5.8	-0.1	0.5	-0.1	-0.1	1.8	1.1	0.2	1.0	0.5	-0.2	1.9	2.0	-0.3
Oaxaca	-0.3	-14.5	13.5	8.1	1.0	0.0	0.6	0.6	4.4	-2.0	6.6	3.3	1.4	1.2	3.3	-3.0	0.4
Puebla	0.3	-28.5	31.7	1.5	-0.6	-2.0	-0.6	-0.1	1.9	2.3	2.5	0.1	-1.3	2.6	-0.3	0.8	0.4
Querétaro	-0.6	-19.8	15.2	5.2	0.1	-1.2	0.6	-1.6	0.5	3.5	-1.1	1.1	0.6	0.9	1.7	1.0	-0.6
Quintana Roo	1.7	-39.3	14.5	10.1	5.2	7.0	3.5	-0.3	-0.3	1.8	2.8	3.8	-6.4	12.4	11.2	-4.1	0.5
San Luis Potosí	1.0	-22.5	27.5	0.0	-1.4	0.1	-2.3	1.0	1.5	1.8	0.5	2.1	2.4	0.1	6.3	-3.4	0.6
Sinaloa	-0.4	-15.8	11.8	2.1	2.1	-0.7	0.6	0.5	-1.2	1.2	2.3	0.8	-0.9	0.7	0.7	-5.3	7.1
Sonora	1.8	-16.1	11.1	3.5	-0.9	1.0	0.1	1.4	1.5	-0.2	0.0	1.7	2.2	1.0	1.7	-0.9	-0.3
Tabasco	1.6	-5.4	4.7	3.4	3.3	5.4	7.8	5.7	4.3	1.4	3.0	0.6	1.7	3.3	-4.5	-1.2	0.3
Tamaulipas	-2.3	-16.2	11.6	2.8	1.6	-0.8	1.8	0.5	0.4	3.6	-1.3	-0.8	-0.7	0.2	0.2	-0.1	0.8
Tlaxcala	-0.2	-18.6	14.4	1.7	1.6	0.6	1.9	0.2	-0.5	2.1	0.2	-0.4	0.3	1.1	0.6	1.2	-1.5
Veracruz	0.6	-18.4	9.1	5.1	0.0	0.6	2.7	3.9	-4.0	0.9	0.7	0.6	0.5	1.9	-1.4	1.8	1.2
Yucatán	-0.4	-19.8	14.0	3.7	3.6	0.6	-0.6	0.8	0.9	1.3	0.8	0.3	1.5	1.2	3.3	-0.4	-0.1
Zacatecas	1.8	-19.4	21.4	0.1	-1.4	1.9	2.2	0.4	-2.4	2.3	1.8	-1.5	1.5	-3.4	-4.0	1.0	4.6

1/ Cifras desestacionalizadas, base 2018=100.

Fuente: Elaborado por el CEFP con datos de INEGI.

Fuentes de información:

INEGI, Indicador Trimestral de la Actividad Económica Estatal, primer trimestre de 2024, México, INEGI, Boletín de Prensa No. 425/24, 18 pp. Disponible en Internet: <https://www.inegi.org.mx/app/saladeprensa/noticia.html?id=9170> [Consulta: 30 de julio de 2024].

INEGI, Indicador Trimestral de la Actividad Económica Estatal. Disponible en internet: <https://www.inegi.org.mx/app/indicadores/?tm=0>.

INEGI, Indicador Trimestral de la Actividad Económica Estatal. Disponible en internet: <https://www.inegi.org.mx/programas/itaee/2018/#tabulados>.

INEGI, Estimación oportuna del producto interno bruto, segundo trimestre de 2024. Disponible en internet: https://www.inegi.org.mx/contenidos/saladeprensa/boletines/2024/pib_eo/pib_eo2024_07.pdf

INEGI, "Clasificación para Actividades Económicas", Disponible en internet: <https://www.inegi.org.mx/rnm/index.php/catalog/984/download/31452>.

BANXICO, Encuesta sobre las Expectativas de los Especialistas en Economía del Sector Privado, Junio de 2024. Disponible en internet: <https://www.banxico.org.mx/publicaciones-y-prensa/encuestas-sobre-las-expectativas-de-los-especialis/%7B1C75B8C7-2E71-BF0C-1BA1-2C945F4334A6%7D.pdf>



www.cefp.gob.mx



[@CEFP_diputados](https://www.facebook.com/CEFP_diputados)



[@CEFP_diputados](https://twitter.com/CEFP_diputados)