

Reporte Económico

Crédito de la Banca Comercial al Sector Privado



Actual: 7.18%
Previo: 7.16%
Periodicidad: Mensual
Fuente: Banxico

El crédito total de la banca comercial al sector privado (hogares, empresas y otros) se utiliza principalmente para financiar las actividades empresariales; así como, la adquisición de bienes duraderos y no duraderos en el mediano plazo. Su relevancia radica en que impulsa al mercado interno.
<http://www.banxico.org.mx>

Crédito total con aumento real anual de 7.18% en el décimo mes de 2024

Crédito Total: En octubre,¹ el crédito vigente de la banca comercial al sector privado registró un saldo real de 4 billones 846 mil millones de pesos (Mmp), lo que significó una elevación de 7.18% anual, dato superior al observado en el mismo periodo de 2023, cuando creció 6.17%. Con este avance observó su trigésimo primer incremento, después de una racha de 20 meses en terreno negativo, derivado del impacto de la pandemia en la demanda de crédito por parte de los agentes económicos.

Crédito al Consumo: En el periodo de análisis, se elevó 12.47% real anual (13.36% en octubre de 2023), al sumar un billón 189 Mmp en términos reales, lo que representó su trigésima cuarta expansión, después de 21 meses de retrocesos. Cabe resaltar que, los créditos otorgados para adquirir bienes de consumo duradero tuvieron un alza de 38.53% anual, mayor al 14.63% que tuvieron un año atrás.

Crédito de la Banca Comercial al Sector Privado no Financiero, 2021 - 2024 / Octubre
(variación porcentual real anual)

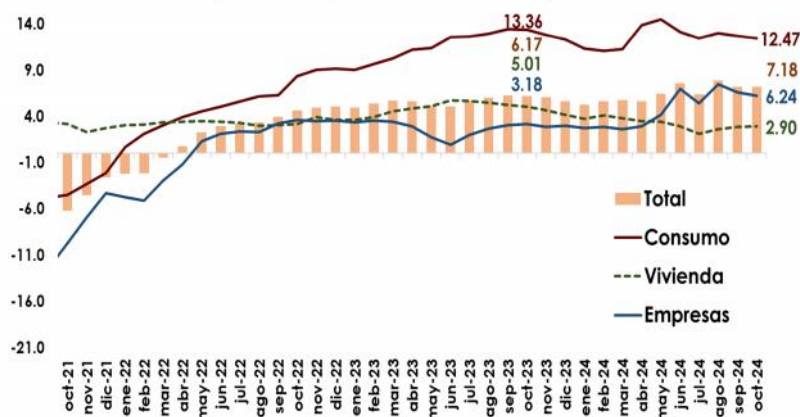

Fuente: Elaborado por el CEFP Ifigenia Martínez y Hernández, con datos de Banxico.

¹ Las cifras a octubre de 2024 son preliminares y están sujetas a revisión. Ello se debe a la reciente implementación de nuevos estándares contables en los reportes que las instituciones bancarias envían a la Comisión Nacional Bancaria y de Valores (CNBV) y al Banco de México.

Crédito a la Vivienda: Registró un billón 024 Mmp en términos reales, esto es, 2.90% respecto a octubre del año previo (5.01%). Cabe mencionar que, durante el mes que se reporta, el crédito a la vivienda continuó mostrando variaciones positivas a pesar de los niveles de inflación y las elevadas tasas de interés.

Crédito a Empresas: En octubre, con valores reales, se otorgaron dos billones 516 Mmp, lo que implicó un aumento de 6.24% anual con relación a igual periodo de 2023 (3.18%). En este sentido, en los últimos 30 meses, el crédito otorgado a las empresas ha tenido avances favorables pese al entorno financiero restrictivo.

Semáforo	
Verde	Crece respecto al mismo mes del año anterior
Rojo	Baja respecto al mismo mes del año anterior
Verde	Crece por arriba de la tendencia de largo plazo
Rojo	Crece por debajo de la tendencia de largo plazo

Crédito de la Banca Comercial al Sector Privado no Financiero, 2021 - 2024 / Octubre

(variación porcentual real anual)

Fecha	Crédito Total	Consumo	Vivienda	Empresas	Fecha	Crédito Total	Consumo	Vivienda	Empresas
ene-21	-5.44	-12.72	4.92	-5.66	ene-23	4.93	9.03	3.61	3.37
feb-21	-6.33	-13.52	4.46	-6.78	feb-23	5.34	9.62	3.89	3.50
mar-21	-12.92	-13.28	3.68	-17.30	mar-23	5.67	10.28	4.52	3.41
abr-21	-14.99	-12.01	2.51	-20.61	abr-23	5.63	11.21	4.83	2.89
may-21	-13.50	-10.13	2.72	-19.13	may-23	5.12	11.39	5.11	1.72
jun-21	-12.25	-8.50	2.88	-17.83	jun-23	5.08	12.60	5.72	0.92
jul-21	-10.10	-5.84	3.13	-15.43	jul-23	5.67	12.65	5.67	1.97
ago-21	-9.09	-5.60	3.60	-14.08	ago-23	5.97	12.97	5.45	2.65
sep-21	-7.87	-4.80	3.34	-12.40	sep-23	6.23	13.46	5.25	3.01
oct-21	-6.19	-4.51	3.18	-9.74	oct-23	6.17	13.36	5.01	3.18
nov-21	-4.54	-3.34	2.26	-6.95	nov-23	6.03	12.83	4.68	2.87
dic-21	-2.60	-2.14	2.74	-4.30	dic-23	5.63	12.30	4.15	2.96
ene-22	-2.21	0.69	3.02	-4.75	ene-24	5.27	11.32	3.69	2.72
feb-22	-2.18	2.10	3.11	-5.14	feb-24	5.60	11.09	4.11	2.84
mar-22	-0.51	3.03	3.37	-2.96	mar-24	5.72	11.24	3.81	2.61
abr-22	0.77	3.88	3.41	-1.20	abr-24	5.62	13.89	3.47	2.91
may-22	2.28	4.52	3.48	1.29	may-24	6.41	14.51	3.39	4.17
jun-22	2.96	5.04	3.40	2.08	jun-24	7.53	13.11	2.89	6.99
jul-22	3.19	5.59	3.25	2.36	jul-24	6.39	12.47	2.09	5.39
ago-22	3.33	6.15	2.95	2.29	ago-24	7.86	13.02	2.59	7.48
sep-22	3.92	6.25	3.02	3.20	sep-24	7.16	12.71	2.85	6.56
oct-22	4.65	8.32	3.16	3.61	oct-24	7.18	12.47	2.90	6.24
nov-22	4.92	9.00	3.92	3.49					
dic-22	5.04	9.15	3.62	3.55					

Fuente: Elaborado por el CEFPIfigenia Martínez y Hernández, con datos del Banco de México.



www.cefp.gob.mx



[@CEFP_diputados](https://twitter.com/CEFP_diputados)



[Centro de Estudios de las Finanzas Públicas](https://www.facebook.com/Centro.de.Estudios.de.las.Finanzas.Publicas)