

Reporte Económico

Crédito de la Banca Comercial al Sector Privado



Actual: 7.53%
Previo: 6.41%
Periodicidad: Mensual
Fuente: Banxico

El crédito total de la banca comercial al sector privado (hogares, empresas y otros) se utiliza principalmente para financiar las actividades empresariales; así como, la adquisición de bienes duraderos y no duraderos en el mediano plazo. Su relevancia radica en que impulsa al mercado interno.
<http://www.banxico.org.mx>

Crédito total con aumento real anual de 7.53% en el sexto mes de 2024

Crédito Total: En junio,¹ el crédito vigente de la banca comercial al sector privado registró un saldo real de 4 billones 739 mil millones de pesos (Mmp), lo que significó un aumento de 7.53% anual, dato superior al observado en el mismo periodo de 2023, cuando creció 5.08%, y del que se tuvo en mayo de 2024 (6.41%). Con este avance observó su vigesimoséptimo incremento, después de una racha de 20 meses en terreno negativo, derivado del impacto de la pandemia en la demanda de crédito por parte de los agentes económicos.

Crédito al Consumo: En el periodo de análisis, se elevó 13.11% real anual (12.60% en junio de 2023), al sumar un billón 150 Mmp en términos reales, lo que representó su trigésima expansión, después de 21 meses de retrocesos. Cabe resaltar que, los créditos otorgados para adquirir bienes de consumo duradero tuvieron un alza de 36.64% anual, mayor al 10.71% que registraron un año atrás.

Crédito de la Banca Comercial al Sector Privado no Financiero, 2021 - 2024 / Junio
(variación porcentual real anual)

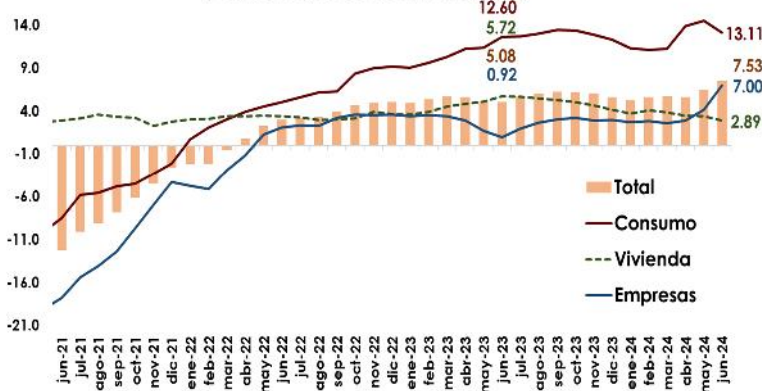

Elaborado por el CEFP con datos de Banxico.

¹ Las cifras a junio de 2024 son preliminares y están sujetas a revisión. Ello se debe a la reciente implementación de nuevos estándares contables en los reportes que las instituciones bancarias envían a la Comisión Nacional Bancaria y de Valores (CNBV) y al Banco de México.

Crédito a la Vivienda: Registró un billón 016 Mmp en términos reales, esto es, 2.89% respecto a junio del año previo (5.72%). Cabe mencionar que, durante el mes que se reporta, el crédito a la vivienda mostró una desaceleración respecto al mes previo (3.39%); sin embargo, continuó ascendiendo, a pesar de los altos niveles de inflación y las elevadas tasas de interés.

Crédito a Empresas: En junio, se otorgaron dos billones 464 Mmp en términos reales, lo que implicó un aumento de 7.0% anual con relación a igual periodo de 2023 (0.92%). En este sentido, en los últimos tres meses, el crédito otorgado a las empresas ha registrado incrementos consecutivos pese al entorno financiero restrictivo.

En resumen, en junio de 2024, el crédito total mantiene su tendencia positiva, y el saldo total sigue en un nivel considerable, lo que sugiere un entorno financiero favorable para la expansión económica y el desarrollo empresarial pese a la postura monetaria restrictiva.

Semáforo	
Verde	Crece respecto al mismo mes del año anterior
Rojo	Baja respecto al mismo mes del año anterior
	Crece por arriba de la tendencia de largo plazo
	Crece por debajo de la tendencia de largo plazo

Crédito de la Banca Comercial al Sector Privado no Financiero, 2021 - 2024 / Junio
(variación porcentual real anual)

Fecha	Crédito Total	Consumo	Vivienda	Empresas	Fecha	Crédito Total	Consumo	Vivienda	Empresas
ene-21	-5.44	-12.72	4.92	-5.66	ene-23	4.93	9.03	3.61	3.37
feb-21	-6.33	-13.52	4.46	-6.78	feb-23	5.34	9.62	3.89	3.50
mar-21	-12.92	-13.28	3.68	-17.30	mar-23	5.67	10.28	4.52	3.41
abr-21	-14.99	-12.01	2.51	-20.61	abr-23	5.63	11.21	4.83	2.89
may-21	-13.50	-10.13	2.72	-19.13	may-23	5.12	11.39	5.11	1.72
jun-21	-12.25	-8.50	2.88	-17.83	jun-23	5.08	12.60	5.72	0.92
jul-21	-10.10	-5.84	3.13	-15.43	jul-23	5.67	12.65	5.67	1.97
ago-21	-9.09	-5.60	3.60	-14.08	ago-23	5.97	12.97	5.45	2.65
sep-21	-7.87	-4.80	3.34	-12.40	sep-23	6.23	13.46	5.25	3.01
oct-21	-6.19	-4.51	3.18	-9.74	oct-23	6.17	13.36	5.01	3.18
nov-21	-4.54	-3.34	2.26	-6.95	nov-23	6.03	12.83	4.68	2.87
dic-21	-2.60	-2.14	2.74	-4.30	dic-23	5.63	12.30	4.15	2.96
ene-22	-2.21	0.69	3.02	-4.75	ene-24	5.27	11.32	3.69	2.72
feb-22	-2.18	2.10	3.11	-5.14	feb-24	5.60	11.09	4.11	2.84
mar-22	-0.51	3.03	3.37	-2.96	mar-24	5.72	11.24	3.81	2.61
abr-22	0.77	3.88	3.41	-1.20	abr-24	5.62	13.89	3.47	2.91
may-22	2.28	4.52	3.48	1.29	may-24	6.41	14.51	3.39	4.18
jun-22	2.96	5.04	3.40	2.08	jun-24	7.53	13.11	2.89	7.00
jul-22	3.19	5.59	3.25	2.36					
ago-22	3.33	6.15	2.95	2.29					
sep-22	3.92	6.25	3.02	3.20					
oct-22	4.65	8.32	3.16	3.61					
nov-22	4.92	9.00	3.92	3.49					
dic-22	5.04	9.15	3.62	3.55					

Fuente: Elaborado por el CEFP con datos del Banco de México.



www.cefp.gob.mx



[@CEFP_diputados](https://www.facebook.com/CEFP_diputados)



[@CEFP_diputados](https://twitter.com/CEFP_diputados)