



# Indicadores Económicos de Coyuntura

## 1. Resumen semanal del 7 al 11 de octubre de 2024

### CONTENIDO

#### 1. Resumen Semanal

#### 2. Situación Económica en México

- Actividad Económica
- Mercado Laboral
- Inflación
- Sector Financiero y Monetario
- Mercado Petrolero
- Sector Externo
- Expectativas Económicas
- Finanzas Públicas

#### 3. Panorama Económico Internacional

#### 4. Agenda Económica

Indicador	Anterior	Reciente	Variación
Actividad Industrial	4.6% anual Ago-23	-0.3% anual Ago-24	-4.9 puntos porcentuales
Ventas de la ANTAD (a tiendas totales)	3.20% real anual Sep-24	1.84% real anual Sep-24	-1.36 puntos porcentuales
Trabajadores Permanentes y Eventuales Urbanos del IMSS	21,896,289 cotizantes Sep-23	22,272,716 cotizantes Sep-24	+376,427 cotizantes (+1.72%)
Índice Nacional de Precios al Consumidor (INPC)	4.45% anual Sep-23	4.58% anual Sep-24	+0.13 puntos porcentuales
Índice Nacional de Precios Productor (INPP)	1.08% anual Sep-23	5.50% anual Sep-24	+4.42 puntos porcentuales
Índice de Precios Canasta de Consumo Mínimo	4.01% anual Sep-23	4.32% anual Sep-24	+0.31 puntos porcentuales
Reservas Internacionales millones de dólares (mdd)	226,845.8 mdd 27-Sep-24	226,317.5 mdd 4-Oct-24	-528.3 mdd
Tipo de Cambio, pesos por dólar (ppd)	19.2127 ppd 4-Oct-24	19.3983 ppd 11-Oct-24	+0.1856 ppd (+0.97%)
Índice S&P/BMV IPC	52,609.87 unidades 4-Oct-24	52,395.66 unidades 11-Oct-24	-214.21 unidades (-0.41%)
Precio de la Mezcla Mexicana de Exportación, dólares por barril (dpb)	69.33 dpb 4-Oct-24	70.33 dpb 11-Oct-24	+1.00 dpb (+1.44%)
Gasto Neto Total Miles de millones de pesos (Mmp)	5,955.4 Mmp Aprobado Ene-Ago 2024	5,947.3 Mmp Observado Ene-Ago 2024	Diferencia -8.1 Mmp (-0.1%)
Gasto Programable Mmp	4,249.3 Mmp Aprobado Ene-Ago 2024	4,304.3 Mmp Observado Ene-Ago 2024	Diferencia 54.9 Mmp (+1.3%)
Gasto No Programable Mmp	1,706.1 Mmp Aprobado Ene-Ago 2024	1,643.0 Mmp Observado Ene-Ago 2024	Diferencia -63.1 Mmp (-3.7%)
EEUU: Índice de Precios al Consumidor	3.7% anual Sep-23	2.4% anual Sep-24	-1.3 puntos porcentuales
EEUU: Solicitudes Iniciales del Seguro de Desempleo	225 mil solicitudes 28-Sep-24	258 mil solicitudes 5-Oct-24	+33 mil solicitudes (+14.67%)

## 2. Situación Económica en México

### Actividad Económica

#### Actividad Industrial, 2023 - 2024 / Agosto

En agosto, la **producción industrial cayó 0.5% con respecto al mes inmediato anterior**. A su interior, la construcción declinó (-3.7%); en contraste, el resto de los sectores ascendieron: la minería (+0.1%), las industrias manufactureras (+0.3%) y la generación de electricidad, gas y agua (+1.4%). **En comparación con relación al octavo mes de 2023, la industria total descendió 0.3%.**

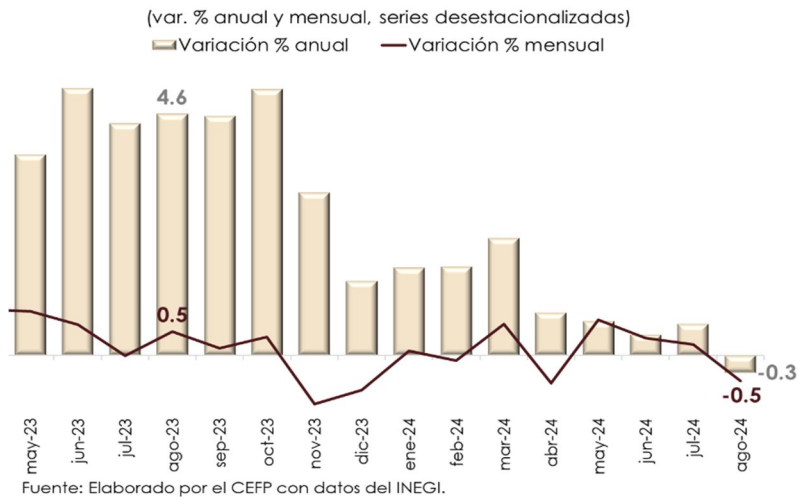

#### Indicador Mensual del Consumo Privado en el Mercado Interior,<sup>1</sup> 2022 - 2024 / Julio

En el séptimo mes del año, con cifras desestacionalizadas y en términos reales, el **consumo privado creció 0.84% a tasa mensual**, precedido de un ascenso de 0.13%. En su **comparación anual, la demanda de los hogares aumentó 3.40%**, cuando en igual periodo de 2023 tuvo un alza de 4.82%.

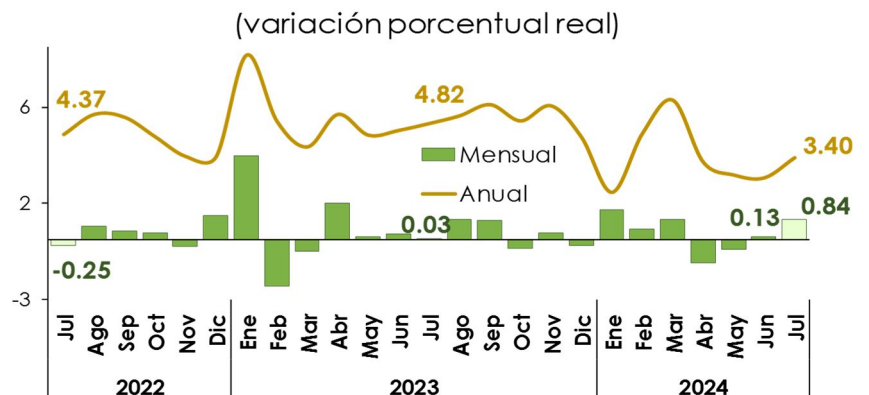

#### Ventas de la ANTAD,<sup>1</sup> 2022 - 2024 / Septiembre

(variación porcentual real anual)

Con información de la **Asociación Nacional de Tiendas de Autoservicio y Departamentales (ANTAD)**, en el noveno mes de 2024, las **ventas en Tiendas Totales incrementaron 1.84% real anual**, resultado menor a la expansión de 3.20% que observaron en idéntico mes de 2023.

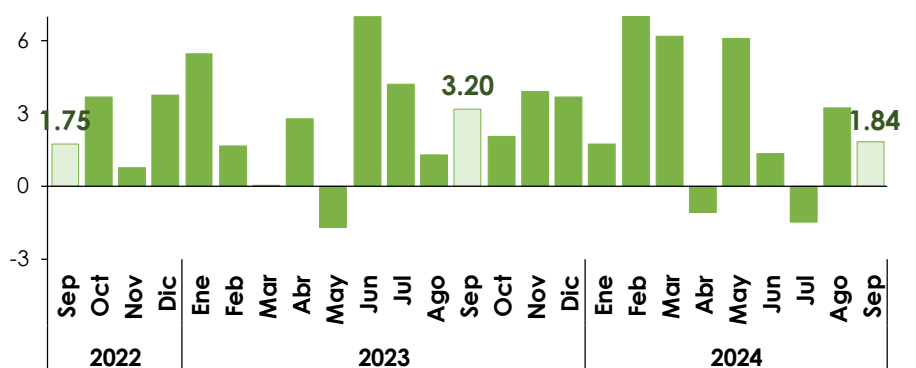

## Mercado Laboral

### Trabajadores Permanentes y Eventuales al IMSS,<sup>1</sup> 2022 - 2024 / Septiembre

En septiembre, el número de Trabajadores Permanentes y Eventuales Urbanos (TPEU), que excluye trabajadores del campo, registró una variación positiva de 78 mil 002 puestos laborales con relación al mes de agosto; los permanentes aumentaron 86 mil 558 y los eventuales urbanos se redujeron en 8 mil 556 personas. Con referencia al mismo mes de 2023, el número de TPEU creció 1.72% (376,427 empleos formales más).

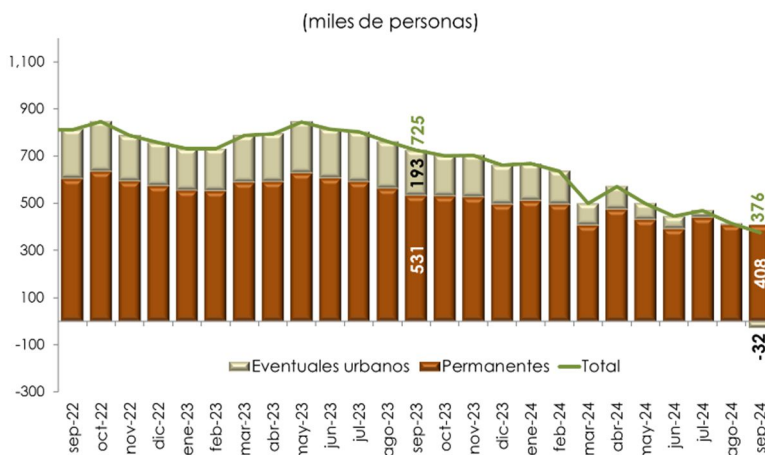

1/ Excluye trabajadores eventuales del campo.  
Fuente: Elaborado por el CEFP con datos del IMSS.

## Inflación

### Índice Nacional de Precios al Consumidor (INPC),<sup>1</sup> 2022 - 2024 / Septiembre

(variación porcentual anual)

En el noveno mes del año, los precios al consumidor ascendieron 4.58% anual, por arriba del 4.45% que registraron en igual lapso de 2023, pero menor al 4.68% previsto por el Sector Privado. Por otra parte, el INPC subió 0.05% a tasa mensual (0.44% en el mismo periodo del año anterior), dato inferior al 0.14% pronosticado en la más reciente encuesta de Banxico.

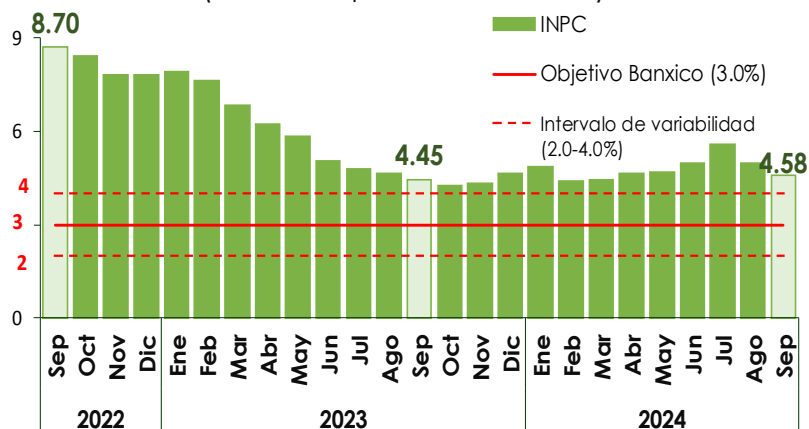

1/ Base segunda quincena de julio de 2018=100.  
Fuente: Elaborado por el CEFP con información del INEGI.

### Índice Nacional de Precios Productor (INPP),<sup>1</sup> 2022 - 2024 / Septiembre

(variación porcentual anual)

En el noveno mes de 2024, el INPP Total, sin petróleo, incrementó 5.50% anual (1.08% en septiembre de 2023), cifra superior de la que presentó el INPC (4.58%). En su comparación mensual, el indicador avanzó 0.61%, lo que contrasta con el ascenso de 0.12% que presentó en similar mes de 2023.

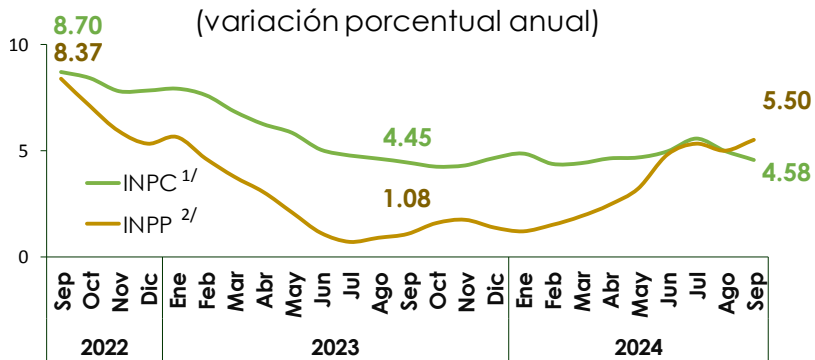

1/ Base Julio 2019=100 (SCIAN 2013).  
2/ Base segunda quincena de julio de 2018=100.  
Fuente: Elaborado por el CEFP con información del INEGI.

## Índice de Precios de la Canasta de Consumo Mínimo (IPCCM),<sup>1</sup> 2022 - 2024 / Sep.

En septiembre, el IPCCM subió **4.32% anual**, esto es, **0.31 puntos porcentuales por arriba del 4.01% que alcanzó doce meses atrás**. El IPCCM disminuyó 0.01% a tasa mensual, frente a la elevación de 0.63% que mostró en el mismo mes del año anterior.

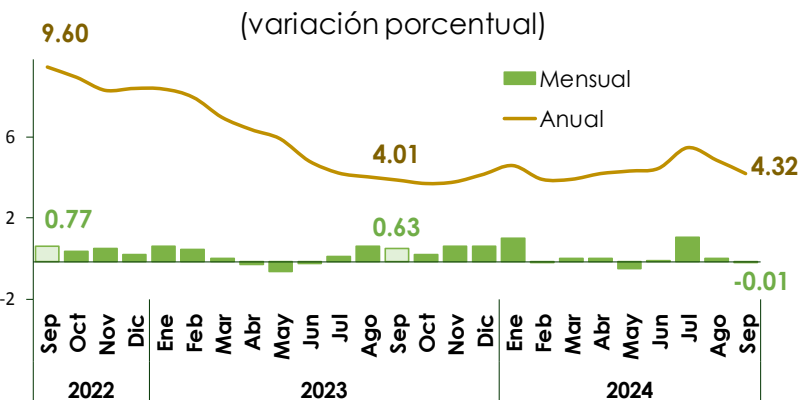

1/ Base segunda quincena de julio de 2018=100.

Fuente: Elaborado por el CEFP con información del INEGI.

## Sector Financiero y Monetario

### Crédito de la Banca Comercial al Sector Privado, 2021 - 2024 / Agosto

En agosto de 2024, el **crédito vigente de la banca comercial al sector privado registró un saldo real de 4 billones 811 mil millones de pesos (Mmp), lo que significó un aumento en términos reales de 7.86% anual**. Por su parte, el crédito al consumo tuvo un crecimiento de 13.02% en términos reales; mientras que, el crédito a empresas y a la vivienda se elevaron 7.48 y 2.59% real anual, respectivamente.

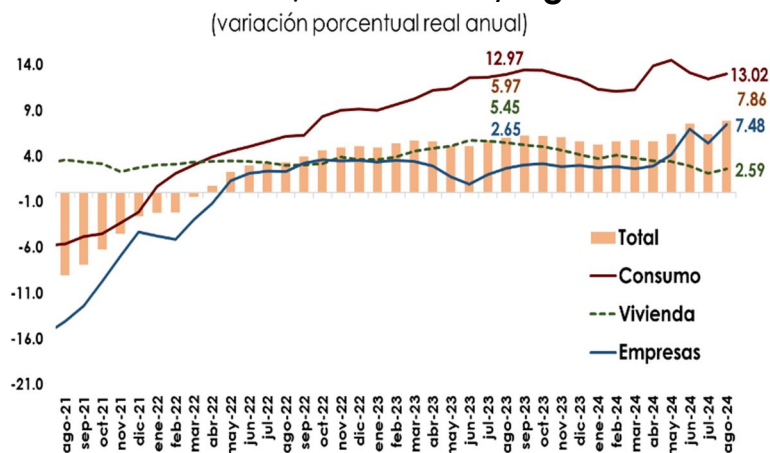

Elaborado por el CEFP con datos de Banxico.

### Reservas Internacionales, 2020 - 2024 / Octubre

Al 4 de octubre, las **reservas internacionales cerraron con un saldo de 226 mil 317.5 millones de dólares (mdd), presentando un decremento de 528.3 mdd respecto al 27 de septiembre de 2024 (226,845.8 mdd)**. La variación semanal en la reserva internacional fue resultado, principalmente, del cambio en la valuación de los activos internacionales del Banco Central.



Fuente: Elaborado por el CEFP con información de Banxico.

## Tipo de Cambio FIX, 2020 - 2024 / Octubre

Del 4 al 11 de octubre, el **tipo de cambio FIX pasó de 19.2127 a 19.3983 pesos por dólar (ppd), lo que representó una depreciación de 0.97% (19 centavos) para el peso.** En lo que va del año, el tipo de cambio FIX promedió 17.8133 ppd. La evolución del peso mexicano estuvo relacionada con la expectativa de que el Banco de México continuará disminuyendo su tasa de interés de referencia (actualmente en un nivel de 10.50%).



Nota: Con datos al 11 de octubre de 2024.

Fuente: Elaborado por el CEFP con datos del Banxico.

## Índice Bolsa Mexicana de Valores (S&P/BMV IPC), 2020 - 2024 / Octubre

En la semana del 4 al 11 de octubre, el **Índice S&P/BMV IPC presentó un decremento de 0.41% (-214.21 unidades) cerrando en 52 mil 395.66 puntos,** con lo que acumula una pérdida de 8.70% en lo que va del año. El comportamiento semanal de la bolsa de valores se relacionó con la expectativa sobre los próximos movimientos de las tasas de interés, tanto en México como en Estados Unidos (EE.UU.).

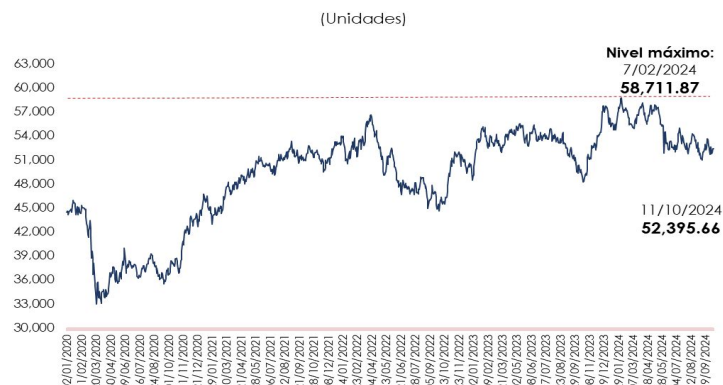

Nota: Con datos al 11 de octubre de 2024.

Fuente: Elaborado por el CEFP con datos de investing.com

## Mercado Petrolero

### Precio de la Mezcla Mexicana de Exportación de Petróleo, 2023 - 2024 / Octubre

El 11 de octubre, el **precio promedio ponderado de la Mezcla Mexicana de Exportación se ubicó en 70.33 dólares por barril (dpb), cifra mayor en 1.0 dpb (+1.44%) con respecto al 4 de octubre.** En el mismo periodo, el precio del barril de petróleo tipo Brent cerró en 78.88 dólares, lo que significó un incremento de 0.80 dpb (+1.02%). En tanto, el WTI se colocó en 75.56 dpb, lo que implicó un alza de 1.18 dpb (+1.59%).

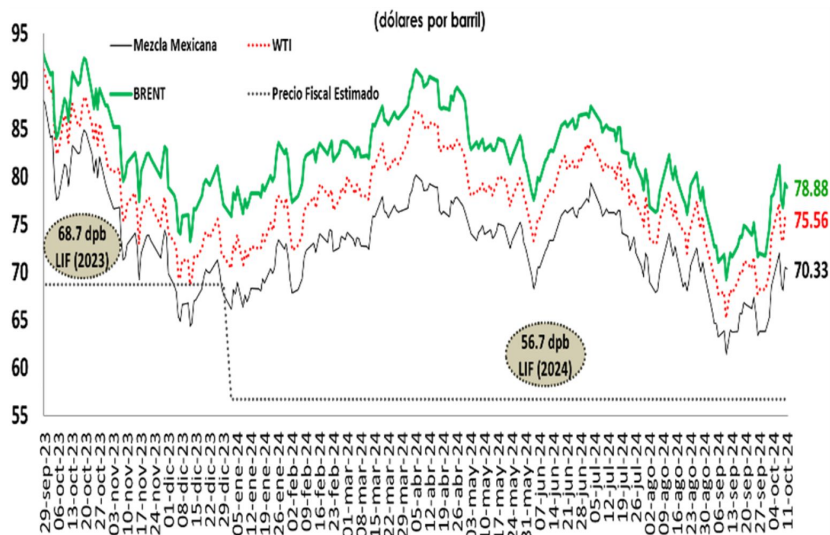

Fuente: Elaborado por el CEFP con base en datos de Pemex e Investing.

## Remesas Familiares, 2021 - 2024 / Agosto

(millones de dólares y var. % anual)

En el octavo mes del año, con cifras originales, los **ingresos por remesas familiares observaron un monto de 6 mil 087.3 mdd, 9.3% superior al del mismo periodo de 2022 (5,568.3 mdd)**. Así, en agosto se cuantificaron 14 millones 954 mil 426 operaciones, 8.2% mayor respecto a las de hace un año (13.8 millones de operaciones). La remesa promedio fue de 407 dólares, por encima del promedio del mismo mes del año anterior (403 dólares).

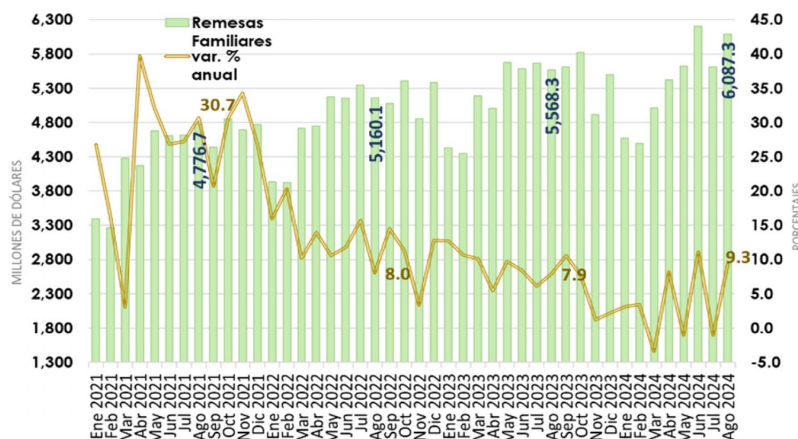

Fuente: Elaborado por el CEFP con datos del Banco de México.

## Expectativas Económicas

## Encuesta sobre las Expectativas de Especialistas en Economía del Sector Privado, 2024 / Sep.

En septiembre, los **especialistas en economía del sector privado**, consultados por el Banco de México, estimaron que la **economía mexicana tendrá un crecimiento de 1.45% en 2024 y de 1.28% para 2025** (1.57 y 1.48% en ese orden, estimados un mes antes). Asimismo, anticiparon que la **inflación anual al finalizar el 2024 será de 4.48 y 3.86% al término de 2025** (4.69 y 3.85% cada una, en la previsión de agosto); en este sentido, ubican a la inflación para el término de año por arriba del objetivo del Banco Central (3.0% anual) y del intervalo de variabilidad (2.0-4.0% anual).

Concepto	Pre-Criterios 2025 <sup>1</sup>	Encuesta de: <sup>2</sup>	
		Agosto 2024	Septiembre 2024
		<b>2024<sup>e</sup></b>	
<b>Crecimiento (var. % anual del PIB)</b>	<b>2.6</b>	<b>1.57</b>	<b>1.45</b>
Inflación (var. % INPC, Dic/ dic)	3.8	4.69	4.48
Tipo de cambio (pesos por dólar, promedio)	17.6	-	-
Tipo de cambio (pesos por dólar, fin de periodo)	17.8	19.10	19.69
Tasa de interés (Cetes 28 días, %, fin de periodo)	9.5	10.26	10.07
Trab. asegurados al IMSS (var. anual/miles de personas)	-	455	446
Tasa de desocupación nacional promedio (% PEA)	-	2.95	2.9
Cuenta Corriente (millones de dólares)	-4,044	-13,272	-12,755
Balance Público (con inversión) <sup>3</sup> (% del PIB)	-5.0	-4.91	-4.94
E.U. Crecimiento (var. % anual del PIB)	2.2	2.33	2.38
		<b>2025<sup>e</sup></b>	
<b>Crecimiento (var. % anual del PIB)</b>	<b>2.5</b>	<b>1.48</b>	<b>1.28</b>
Inflación (var. % INPC Dic/dic)	3.3	3.85	3.86
Tipo de cambio (pesos por dólar, promedio)	17.9	-	-
Tipo de cambio (pesos por dólar, fin de periodo)	18	19.52	19.98
Tasa de interés (Cetes 28 días, %, fin de periodo)	7	8.32	8.13
Trab. asegurados al IMSS (var. anual/miles de personas)	-	438	420
Tasa de desocupación nacional promedio (% PEA)	-	3.34	3.35
Cuenta Corriente (millones de dólares)	-5,048	-14,584	-12,963
Balance Público (con inversión) <sup>3</sup> (% del PIB)	-2.5	-3.50	-3.62
E.U. Crecimiento (var. % anual del PIB)	2.1	1.85	1.9

e/ Estimado.

1/ SHCP (2024, Marzo 27). Documento Relativo al Artículo 42, Fracción I de la Ley Federal de Presupuesto y Responsabilidad Hacendaria (LFPRH).

2/ Banxico (2024). Encuesta sobre las Expectativas de los Especialistas en Economía del Sector Privado de Agosto y Septiembre.

3/ En el caso de la Encuesta, déficit económico como porcentaje del PIB.

Fuente: Elaborado por el CEFP con información de la SHCP y Banxico.

## Gasto Neto Total, 2024 / Enero - Agosto

Al cierre del mes de agosto, el **Gasto Neto pagado** ascendió a **5 billones 947.3 Mmp**, cifra marginalmente menor en **0.1%** a la programada, la diferencia entre lo programado y pagado, **-8.1 Mmp**, fue resultado de que, en erogaciones Programables se pagaron 54.9 Mmp de más; excedente neutralizado por el menor monto ejercido en el Gasto No Programables por -63.1 Mmp. Respecto al gasto total observado en el mismo periodo de 2023, el actual **es mayor en 9.6% real**.

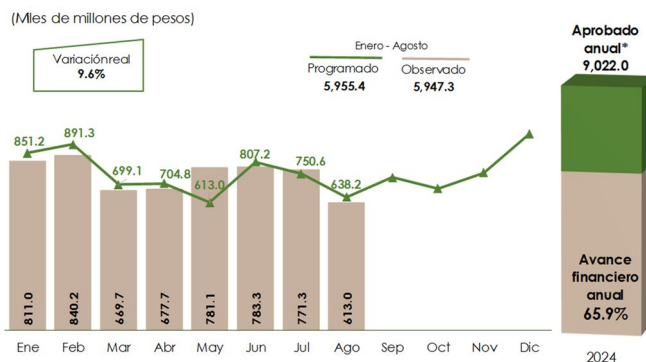

\*Excluye diferimiento de pago por 44 mil 50.6 mdp  
FUENTE: elaborado por CEFP, con cifras de la SHCP.

## Gasto Programable, 2024 / Enero - Agosto

El Gasto Programable registró, entre enero y agosto, un **excedente** acumulado de **54.9 Mmp**, este mayor gasto fue resultado neto de que se aplicaron montos adicionales en los Ramos Administrativos y en las EPE, suma conjunta que ascendió a 188.6 Mmp; misma que fue disminuida por el menor gasto registrado en los Ramos Generales, los OCPD, y los Entes Autónomos (-143.4 Mmp); resultado al que se sumó un saldo favorable de 9.7 Mmp en Operaciones compensadas. Al comparar 2023 y 2024, el actual Gasto es mayor en **11.6% real**; las variaciones más importantes se observaron en<sup>1</sup>: R47 Entidades No sectorizadas **+354.4%**, R20 Bienestar **+27.9%** y R18 Energía **+62.9%**.

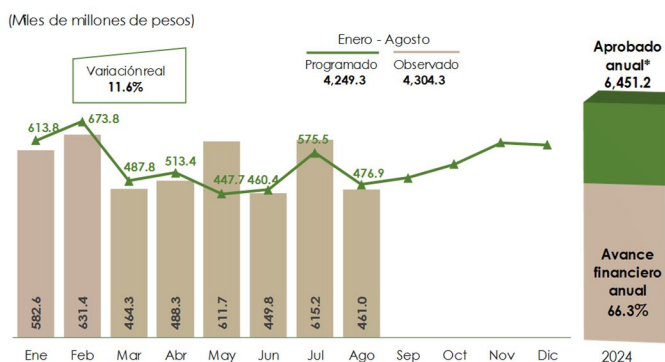

\* Gasto programable aprobado anual devengado.  
FUENTE: elaborado por CEFP, con cifras de la SHCP.

## Gasto No Programable, 2024 / Enero - Agosto

Al término del octavo mes del año, este tipo de Gasto pagó una cifra **menor** en **3.7%** al estimado para el periodo. Resultado neto de los menores montos pagados en el Costo Financiero y en Adefas, por un total de **64.8 Mmp menos**; pero disminuido, en parte, por las mayores Participaciones distribuidas a las entidades y los municipios, superiores en **1.7 Mmp** a las programadas. Con relación al observado en el periodo de 2023, el Gasto No Programable de 2024 fue mayor en **4.7% real**, y estuvo determinado por sus tres componentes, principalmente por las Participaciones que superaron en **4.7% real** a las distribuidas el año anterior.

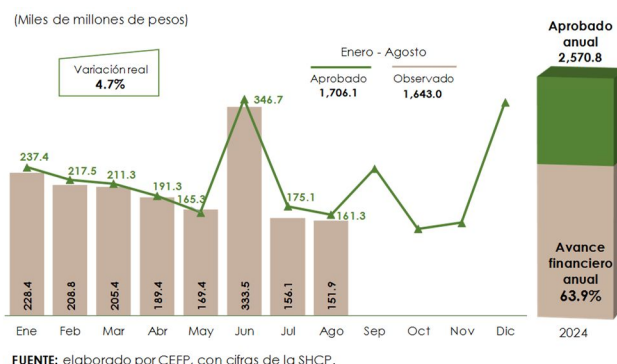

FUENTE: elaborado por CEFP, con cifras de la SHCP.

<sup>1</sup> Se considera las diferencias absolutas reales (2024-2023).

### 3. Panorama Económico Internacional

#### Estados Unidos: Índice de Precios al Consumidor, 2020 - 2024 / Septiembre

Con datos ajustados estacionalmente, el **Índice de Precios al Consumidor de EE.UU. aumentó 0.2% en septiembre respecto al mes previo**, resultado de los incrementos de 1.4, 1.1 y 0.2% en los precios de servicios de transporte, vestido y vivienda, en cada rubro; mientras que, los alimentos ascendieron 0.4%. **En comparación anual, la inflación se elevó 2.4% en septiembre**, ubicándose por arriba del objetivo de inflación promedio de largo plazo, establecido por la Reserva Federal (2.0%).

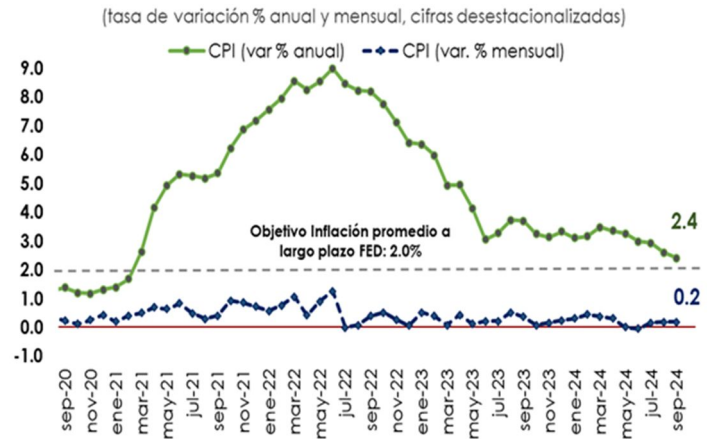

Fuente: Elaborado por el CEFP con datos del U.S. Bureau of Labor Statistics.

#### Estados Unidos: Tasa de Desempleo, 2021 - 2024 / Septiembre

En septiembre, la **Tasa de Desempleo (TD) en EE.UU. fue de 4.1%, un descenso de 0.1 puntos porcentuales frente al mes previo, cuyo valor fue de 4.2%**. En el comparativo anual (2023 y 2024) del noveno mes, la TD fue mayor en 0.3 puntos porcentuales a la registrada el mismo mes del año pasado (3.8%). El nivel de la TD fue menor a las previsiones de los especialistas quienes esperaban 4.2%.

(Porcentaje de la población civil laboral, cifras desestacionalizadas)

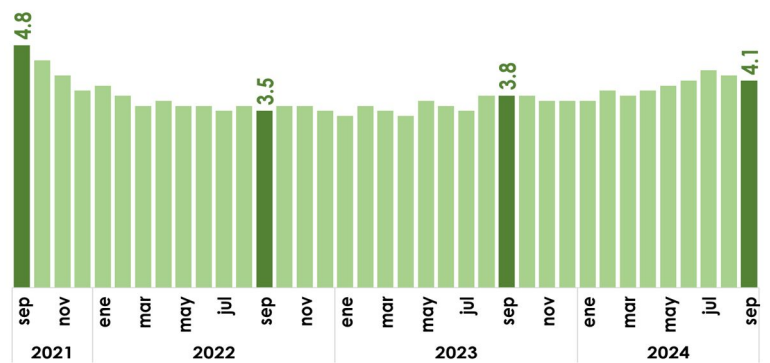

Fuente: Elaborado por el CEFP con datos del U.S. Bureau of Labor Statistics.

#### Estados Unidos: Solicitudes Iniciales del Seguro de Desempleo, 2022 - 2024 / Octubre

Al 5 de octubre, el **número de solicitudes iniciales por seguro de desempleo en EE.UU., se situó en 258 mil, subiendo en 33 mil reclamaciones, un ascenso de 14.67% frente a la semana previa (225 mil)**. El nivel de solicitudes fue superior a las 231 mil que esperaban los especialistas. El promedio móvil de cuatro semanas se ubicó en 231 mil; 3.01% más con relación a la semana anterior (224 mil).

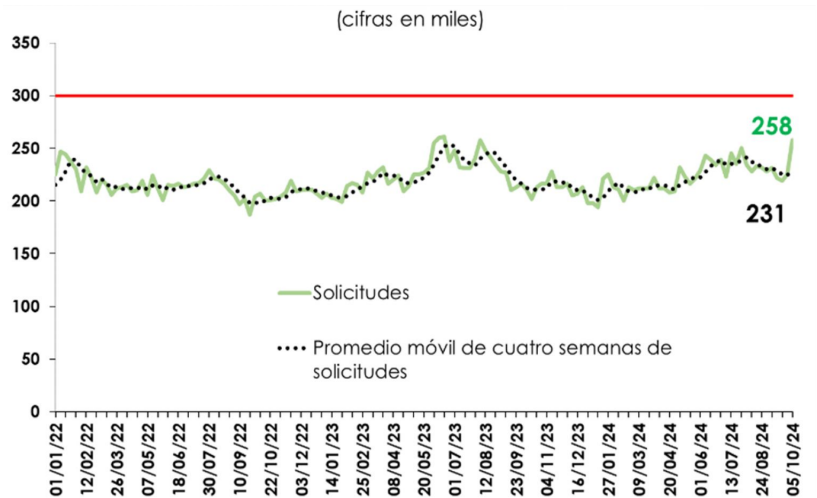

Fuente: Elaborado por el CEFP con datos del U.S. Department of Labor.



## 4. Agenda Económica

Lunes	Martes	Miércoles	Jueves	Viernes
<b>Octubre 2024</b>				
<b>14</b>	<b>15</b>	<b>16</b>	<b>17</b>	<b>18</b>
Indicadores de Confianza del Consumidor (INEGI)	Reservas Internacionales (Banxico)		EEUU: Producción Industrial (Oficina de Análisis Económico [BEA])	
	Indicadores del Sector Manufacturero (INEGI)		EEUU: Solicitudes Iniciales de Desempleo (Departamento de Trabajo)	
<b>21</b>	<b>22</b>	<b>23</b>	<b>24</b>	<b>25</b>
Indicador Oportuno de la Actividad Económica (INEGI)	Reservas Internacionales (Banxico)	Indicadores de Empresas Comerciales (INEGI)	Índice Nacional de Precios al Consumidor (INEGI)	
	Indicador Global de la Actividad Económica (INEGI)	Indicadores de Establecimientos con Programa IMMEX (INEGI)	EEUU: Solicitudes Iniciales de Desempleo (Departamento de Trabajo)	
<b>28</b>	<b>29</b>	<b>30</b>	<b>31</b>	<b>1 de noviembre</b>
Balanza Comercial, 2023 (INEGI-Banxico)	Reservas Internacionales (Banxico)	Estimación Oportuna del Producto Interno Bruto (INEGI)	EEUU: Solicitudes Iniciales de Desempleo (Departamento de Trabajo)	Expectativas de los Especialistas en Economía del Sector Privado (Banxico)
Indicador Trimestral de la Actividad Económica Estatal (INEGI)		Informe de Finanzas Públicas (SHCP)		Remesas Familiares (Banxico)
		EEUU: PIB Preliminar (Oficina de Análisis Económico [BEA])		Pedidos Manufactureros (INEGI)
				Confianza Empresarial (INEGI)
				Expectativas Empresariales (INEGI)
				Indicadores de Ocupación y Empleo (INEGI)
				EEUU: Tasa de Desempleo (Departamento de Trabajo)
<b>Noviembre 2024</b>				
<b>4</b>	<b>5</b>	<b>6</b>	<b>7</b>	<b>8</b>
Sistema de Indicadores Cíclicos (INEGI)	Reservas Internacionales (Banxico)	EEUU: Inicia Reunión FED	Índice Nacional de Precios al Consumidor (INEGI)	Indicador Mensual de la Actividad Industrial por Entidad Federativa (INEGI)
Indicador Mensual de la Formación Bruta de Capital Fijo (INEGI)	Puestos de Trabajo afiliados al Instituto Mexicano del Seguro Social (IMSS)		Índice Nacional de Precios Productor (INEGI)	
Indicador Mensual del Consumo Privado en el Mercado Interior (INEGI)			Índice de Precios de la Canasta de Consumo Mínimo (INEGI)	
			EEUU: Solicitudes Iniciales de Desempleo (Departamento de Trabajo)	
			EEUU: Anuncio de Política Monetaria (FED)	



[www.cefp.gob.mx](http://www.cefp.gob.mx)



@CEFP\_diputados



Centro de Estudios de las Finanzas Públicas