

Indicadores Económicos de Coyuntura

1. Resumen semanal del 23 al 27 de septiembre de 2024

CONTENIDO

1. Resumen Semanal

2. Situación Económica

en México

- Actividad Económica
- Mercado Laboral
- Inflación
- Sector Financiero y Monetario
- Mercado Petrolero
- Sector Externo
- Expectativas Económicas
- Finanzas Públicas

3. Panorama Económico

Internacional

4. Agenda Económica

Indicador	Anterior	Reciente	Variación
Indicador Global de la Actividad Económica	103.52 índice Jul-23	105.57 índice Jul-24	+2.05 puntos
Establecimientos IMMEX (Personal ocupado)	-0.2% mensual Jun-24	0.7% mensual Jul-24	+0.9 puntos porcentuales
Ingresos de Empresas Comerciales al Menudeo	-0.53% mensual Jun-24	0.68% mensual Jul-24	+1.21 puntos porcentuales
Índice Nacional de Precios al Consumidor (INPC)	4.44% anual 1Q.-Sep-23	4.66% anual 1Q.-Sep-24	+0.22 puntos porcentuales
Tasa de Interés de Referencia	10.75% 8-Ago-24	10.50% 26-Sep-24	-25 puntos base
Reservas Internacionales millones de dólares (mdd)	226,108.8 mdd 13-Sep-24	226,464.8 mdd 20-Sep-24	+356.0 mdd
Tipo de Cambio, pesos por dólar (ppd)	19.3725 ppd 20-Sep-24	19.6697 ppd 27-Sep-24	+0.2972 ppd (+1.53%)
Índice S&P/BMV IPC	52,190.48 unidades 20-Sep-24	52,778.17 unidades 27-Sep-24	+587.69 unidades (+1.13%)
Precio de la Mezcla Mexicana de Exportación, dólares por barril (dpb)	66.62 dpb 20-Sep-24	63.80 dpb 27-Sep-24	-2.82 dpb (-4.23%)
Exportaciones	4.0% anual Ago-23	-1.0% anual Ago-24	-5.0 puntos porcentuales
Balance Presupuestario Miles de millones de pesos (Mmp)	-981.7 Mmp Programado Ene-Ago 2024	-897.9 Mmp Observado Ene-Ago 2024	Diferencia 83.9 Mmp (-5.0%)
Balance Primario Presupuestario Mmp	-212.9 Mmp Programado Ene-Ago 2024	-175.1 Mmp Observado Ene-Ago 2024	Diferencia 37.8 Mmp (-17.7%)
Requerimientos Financieros del Sector Público (RFSP) Mmp	-689.4 Mmp Observado Ene-Ago 2023	-1,109.8 Mmp Observado Ene-Ago 2024	Diferencia -420.4 Mmp
EEUU: Producto Interno Bruto (PIB)	1.6% I-Trim-24	3.0% II-Trim-24	+1.4 puntos porcentuales
EEUU: Solicitudes Iniciales del Seguro de Desempleo	222 mil solicitudes 14-Sep-24	218 mil solicitudes 21-Sep-24	-4 mil solicitudes (-1.8%)

2. Situación Económica en México

Actividad Económica

Indicador Global de la Actividad Económica (IGAE), 2022 - 2024 / Julio

Con cifras desestacionalizadas, durante julio de 2024, el **Indicador Global de la Actividad Económica (IGAE)** registró un **crecimiento real mensual de 0.58%** respecto a junio del mismo año. En términos anuales, el IGAE Total tuvo una **ampliación real de 1.99%** con relación a igual mes de **2023**. Por sectores; las actividades primarias, secundarias y terciarias progresaron 12.49, 0.62 y 2.20%, respectivamente.

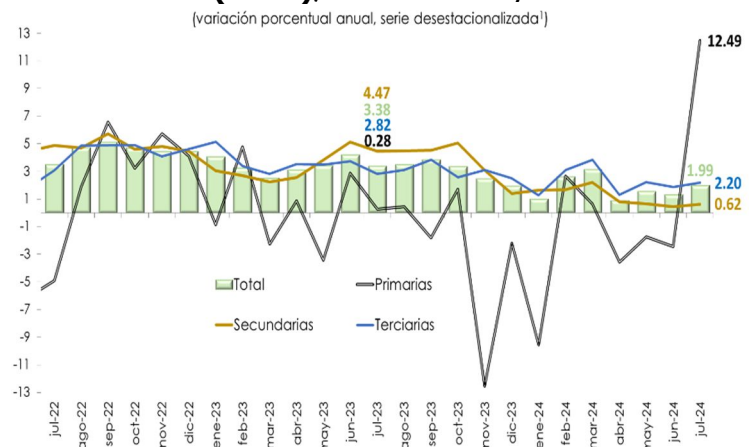

Fuente: Elaborado por el CEFP con datos del INEGI.

Indicadores del Sector Manufacturero, 2022 - 2024 / Julio

En julio, los tres sectores del sector manufacturero presentaron resultados mixtos: las **remuneraciones reales por persona ocupada disminuyeron 0.7%**, el **personal ocupado aumentó 0.1%** y las **horas trabajadas se mantuvieron sin cambios, con referencia al mes inmediato anterior**. En comparación anual, las remuneraciones reales por persona ocupada incrementaron 1.8%; mientras que el personal ocupado y las horas trabajadas retrocedieron 1.9 y 2.0%, respectivamente.

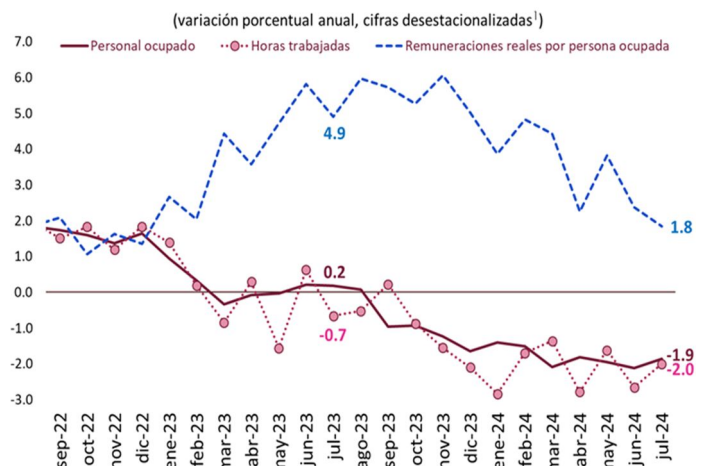

1/ Debido al método de estimación, al incorporarse nueva información, la serie se puede modificar. Año base 2018=100. Fuente: Elaborado por el CEFP con datos del INEGI.

Establecimientos Activos y Personal Ocupado en la IMMEX, 2022 - 2024 / Julio

En julio, el número de establecimientos incorporados al Programa de la Industria Maquiladora y de Servicios de Exportación (IMMEX) fue de seis mil 530 unidades. **El personal ocupado ascendió 0.7%** con respecto a junio y **bajó 1.4% a tasa anual y, en cifras absolutas y desestacionalizadas, se estima en tres millones 288 mil 386 personas**. Las remuneraciones reales por persona ocupada, en cifras desestacionalizadas, cayeron 0.5% frente al mes inmediato anterior, y ascendieron 4.0% con relación al séptimo mes de 2023.

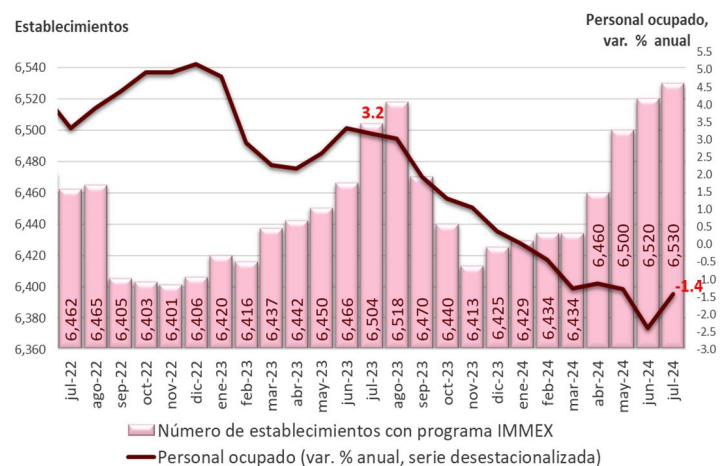

Fuente: Elaborado por el CEFP con datos del INEGI.

Empresas Comerciales al Menudeo, 2024 / Junio - Julio

En julio, con cifras ajustadas por estacionalidad y en términos reales, los **ingresos de las empresas comerciales al por menor aumentaron 0.68% a tasa mensual, después de disminuir 0.53% en junio**; el personal ocupado incrementó 0.05% (+0.12% un mes antes); y, las remuneraciones medias bajaron 0.45% real mensual, luego de avanzar 0.87% en el periodo inmediato anterior.

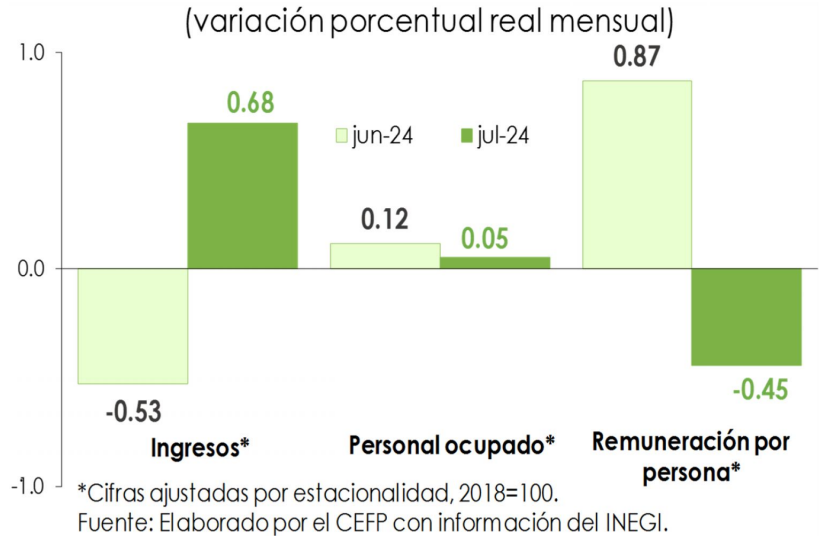

Ventas de la ANTAD,¹ 2022 - 2024 / Agosto

Con información de la **Asociación Nacional de Tiendas de Autoservicio y Departamentales (ANTAD)**, en el octavo mes de 2024, las ventas en **Tiendas Totales crecieron 3.25% real anual**, dato superior al alza de 1.30% que observaron en agosto de 2023.

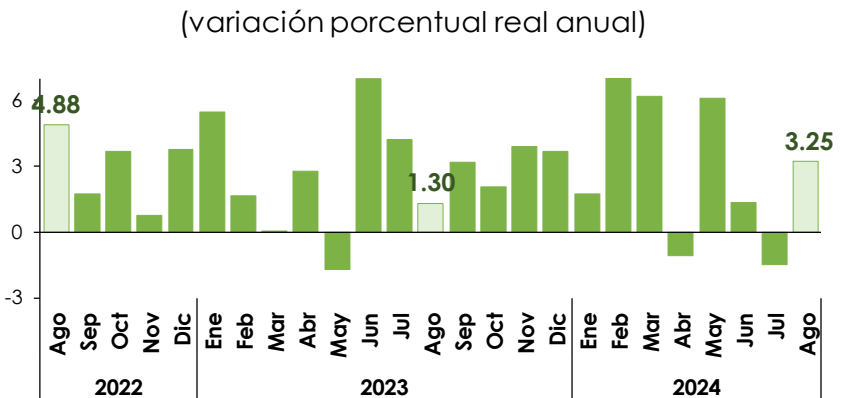

1/ Ventas a tiendas totales. Incluye las aperturas de los últimos doce meses.
Fuente: Elaborado por el CEFP con datos de la ANTAD e INEGI.

Mercado Laboral

Trabajadores Permanentes y Eventuales al IMSS,¹ 2022 - 2024 / Agosto

(miles de personas)

En el octavo mes del año, el **número de Trabajadores Permanentes y Eventuales Urbanos (TPEU), que excluye trabajadores del campo, tuvieron una variación positiva de 53 mil 539 puestos laborales con relación a julio**; los trabajadores permanentes aumentaron 51 mil 058, y; los eventuales urbanos 2 mil 481. Frente al mismo mes de 2023, el número de TPEU ascendió 1.90% (414,122 empleos formales más).

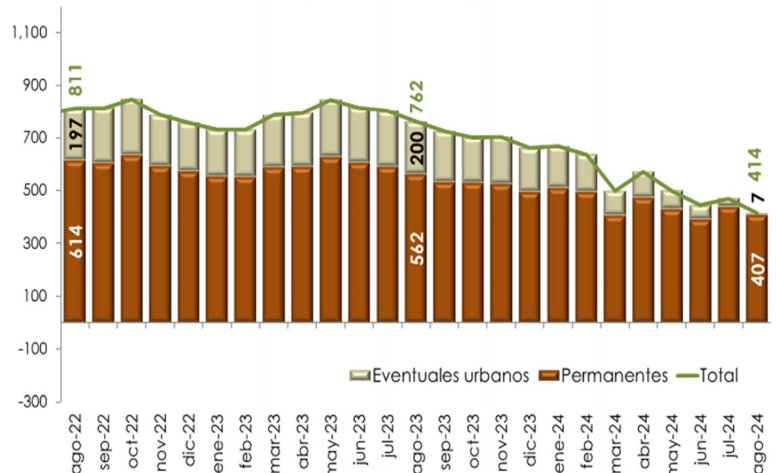

1/ Excluye trabajadores eventuales del campo.
Fuente: Elaborado por el CEFP con datos del IMSS.

Índice Nacional de Precios al Consumidor (INPC),¹ 2023 - 2024 / 1Q. Septiembre

En la primera quincena de septiembre, la **inflación general anual fue de 4.66%**, lo que implicó una ampliación de **0.22 puntos porcentuales (pp)** respecto del **4.44%** que observó hace un año.

Quincenalmente, los precios en general ascendieron 0.09%, cuando en la misma quincena de 2023 presentaron un alza de 0.25%.

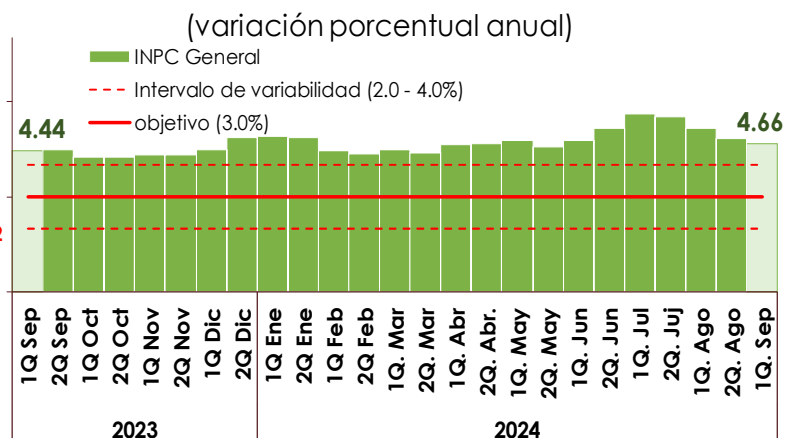

1/ Base segunda quincena de julio 2018 = 100.

Fuente: Elaborado por el CEFP con información del INEGI.

Sector Financiero y Monetario

Tasa de Interés de Referencia, 2022 - 2024 / Septiembre

En su reunión del 26 de septiembre de 2024, la **Junta de Gobierno del Banco de México (Banxico)** decidió, por mayoría, **reducir en 25 puntos base, el objetivo para la tasa de interés de referencia, situándola en un nivel de 10.50%**. Banxico estima que el entorno inflacionario permitirá ajustes adicionales a la tasa de interés de referencia, no sin antes tomar en cuenta que la tasa sea congruente con la trayectoria requerida para propiciar la convergencia ordenada y sostenida de la inflación general a la meta de 3.0%.

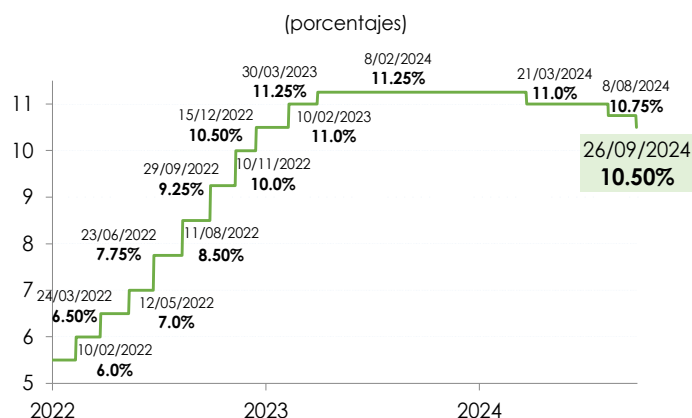

Nota: Con datos al 26 de septiembre de 2024.

Fuente: Elaborado por el CEFP con información de Banco de México.

Reservas Internacionales, 2020 - 2024 / Septiembre

Al 20 de septiembre, las **reservas internacionales cerraron con un saldo de 226 mil 464.8 millones de dólares (mdd)**, presentando un incremento de **356.0 mdd con relación al 13 de septiembre de 2024 (226,108.8 mdd)**. La variación semanal en la reserva internacional fue resultado, principalmente, del cambio en la valuación de los activos internacionales del Banco Central y la venta de dólares del Fondo Mexicano del Petróleo para la Estabilización y el Desarrollo (FMPED) al Banco de México.

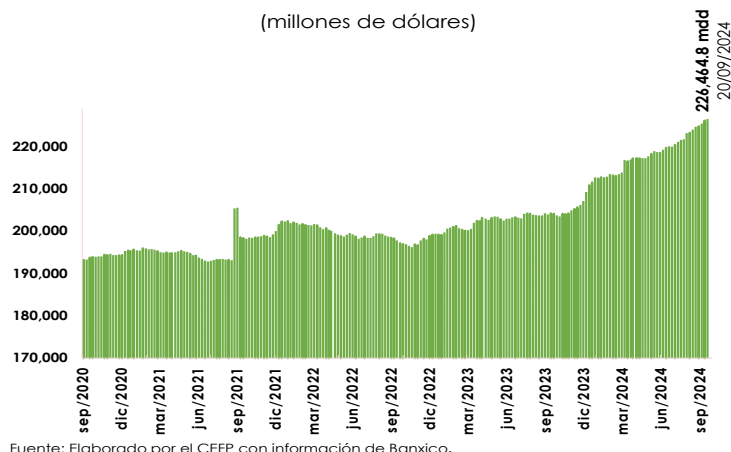

Fuente: Elaborado por el CEFP con información de Banxico.

Tipo de Cambio FIX, 2020 - 2024 / Septiembre

Del 20 al 27 de septiembre, el **tipo de cambio FIX pasó de 19.3725 a 19.6697 pesos por dólar (ppd), lo que representó una depreciación de 1.53% (30 centavos) para el peso.** En lo que va del año, el tipo de cambio FIX promedió 17.7367 ppd. La evolución del peso mexicano estuvo relacionada con un ambiente de cautela y volatilidad, ante la publicación de indicadores económicos en Estados Unidos (EE.UU.) que aumentan la probabilidad de que la Reserva Federal (FED) siga haciendo recortes a la tasa de interés en lo que resta del año.

(pesos por dólar)



Nota: Con datos al 27 de septiembre de 2024.

Fuente: Elaborado por el CEFP con datos del Banxico.

Índice Bolsa Mexicana de Valores (S&P/BMV IPC), 2020 - 2024 / Septiembre

En la semana del 20 al 27 de septiembre, el **Índice S&P/BMV IPC presentó un incremento de 1.13% (587.69 unidades) cerrando en 52 mil 778.17 puntos;** con lo que acumula una pérdida de 8.03% en lo que va del año. El comportamiento semanal de la bolsa de valores se relacionó con una menor aversión al riesgo y el anuncio de mayores estímulos monetarios y fiscales en China.

(Unidades)



Nota: Con datos al 27 de septiembre de 2024.

Fuente: Elaborado por el CEFP con datos de investing.com

Mercado Petrolero

Precio de la Mezcla Mexicana de Exportación de Petróleo, 2023 - 2024 / Septiembre

El 27 de septiembre, el **precio promedio ponderado de la Mezcla Mexicana de Exportación se ubicó en 63.80 dólares por barril (dpb), cifra menor en 2.82 dpb (-4.23%) con respecto al 20 de septiembre.** En el mismo periodo, el precio del barril de petróleo tipo Brent cerró en 71.98 dólares, lo que significó un decremento de 2.51 dpb (-3.37%). En tanto, el WTI se colocó en 68.18 dpb, lo que implicó una caída de 3.74 dpb (-5.20%).

(dólares por barril)

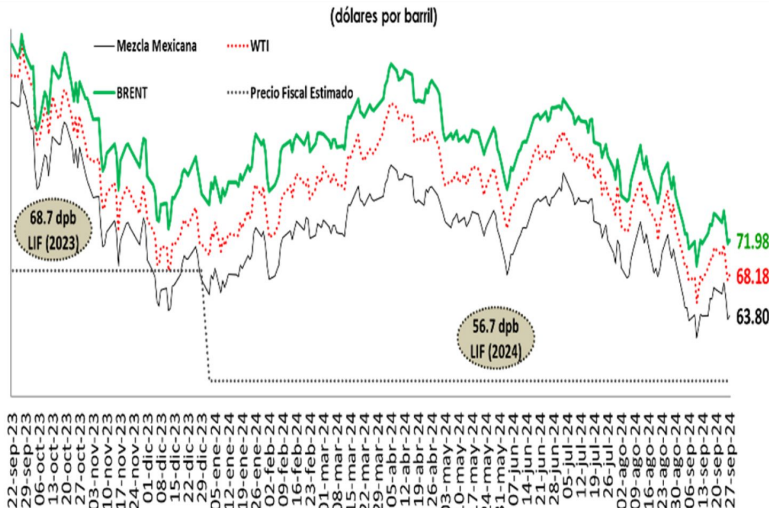

Fuente: Elaborado por el CEFP con base en datos de Pemex e Investing.

Balanza Comercial, 2022 - 2024/ Agosto

(millones de dólares)

En agosto, con cifras originales, las **exportaciones** registraron un monto de 51 mil 915.5 mdd, un decremento de 1.0% a tasa anual. Las **importaciones**, alcanzaron un monto de 56 mil 783.5 mdd, un alza de 5.7% anual. Así, en agosto, la **balanza comercial presentó un déficit de 4 mil 868.0 mdd, superior al observado en igual mes del año previo (-1,278.4 mdd).**

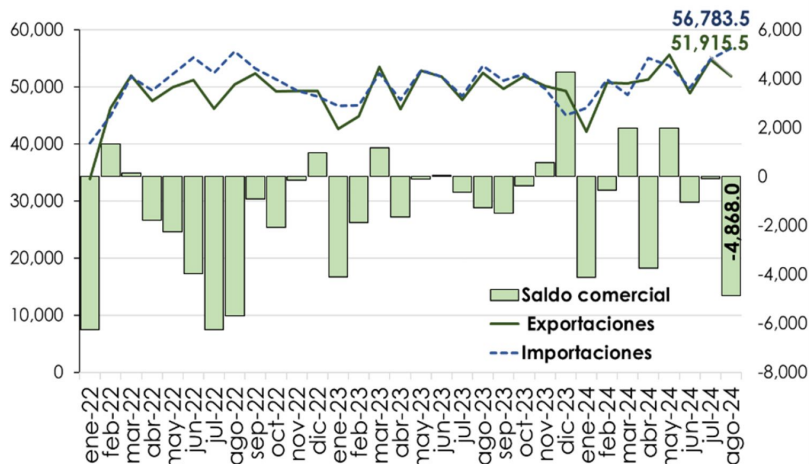

Fuente: Elaborado por el CEFP con datos del Banco de México.

Expectativas Económicas

Encuesta sobre las Expectativas de Especialistas en Economía del Sector Privado, 2024 / Agosto

En agosto, los especialistas en economía del sector privado consultados por el Banco de México, estimaron que la **economía mexicana tendrá un crecimiento de 1.57% en 2024 y de 1.48% para 2025** (1.80 y 1.59% en ese orden, estimados un mes antes). Asimismo, anticiparon que la **inflación anual al finalizar el 2024 será de 4.69 y 3.85% al término de 2025** (4.65

Concepto	Pre-Criterios 2025 ¹	Encuesta de: ²	
		Julio 2024	Agosto 2024
		2024^e	
Crecimiento (var. % anual del PIB)	2.6	1.80	1.57
Inflación (var. % INPC, Dic/ dic)	3.8	4.65	4.69
Tipo de cambio (pesos por dólar, promedio)	17.6	-	-
Tipo de cambio (pesos por dólar, fin de periodo)	17.8	18.70	19.10
Tasa de interés (Cetes 28 días, %, fin de periodo)	9.5	10.5	10.26
Trab. asegurados al IMSS (var. anual/miles de personas)	-	500	455
Tasa de desocupación nacional promedio (% PEA)	-	2.91	2.95
Cuenta Corriente (millones de dólares)	-4,044	-13,674	-13,272
Balance Público (con inversión) ³ (% del PIB)	-5.0	-4.90	-4.91
E.U. Crecimiento (var. % anual del PIB)	2.2	2.29	2.33
		2025^e	
Crecimiento (var. % anual del PIB)	2.5	1.59	1.48
Inflación (var. % INPC Dic/dic)	3.3	3.85	3.85
Tipo de cambio (pesos por dólar, promedio)	17.9	-	-
Tipo de cambio (pesos por dólar, fin de periodo)	18	19.28	19.52
Tasa de interés (Cetes 28 días, %, fin de periodo)	7	8.50	8.32
Trab. asegurados al IMSS (var. anual/miles de personas)	-	474	438
Tasa de desocupación nacional promedio (% PEA)	-	3.33	3.34
Cuenta Corriente (millones de dólares)	-5,048	-14,518	-14,584
Balance Público (con inversión) ³ (% del PIB)	-2.5	-3.49	-3.50
E.U. Crecimiento (var. % anual del PIB)	2.1	1.83	1.85

e/ Estimado.

1/ SHCP (2024, Marzo 27). Documento Relativo al Artículo 42, Fracción I de la Ley Federal de Presupuesto y Responsabilidad Hacendaria (LFPRH).

2/ Banxico (2024). Encuesta sobre las Expectativas de los Especialistas en Economía del Sector Privado de Julio y Agosto.

3/ En el caso de la Encuesta, déficit económico como porcentaje del PIB.

Fuente: Elaborado por el CEFP con información de la SHCP y Banxico.

y 3.85% cada una, en la previsión de julio); por lo que la inflación, al cierre de año, se ubicaría por arriba del objetivo del Banco Central (3.0% anual) y del intervalo de variabilidad (2.0-4.0% anual).

Balance Presupuestario, 2024 / Enero - Agosto

Al término del octavo mes de 2024, la recaudación de Ingresos presupuestarios superó en 1.5% a la cifra esperada; en tanto que, la aplicación del Gasto fue marginalmente menor en 0.1% al programado para periodo. Esta evolución resultó en un déficit presupuestario de 897.9 Mmp, menor al previsto, que lo ubicaba en 981.7 Mmp. Mientras que, contra el déficit observado en el mismo periodo de 2023 (-526.8 Mmp), el actual es mayor en 62.6% real.

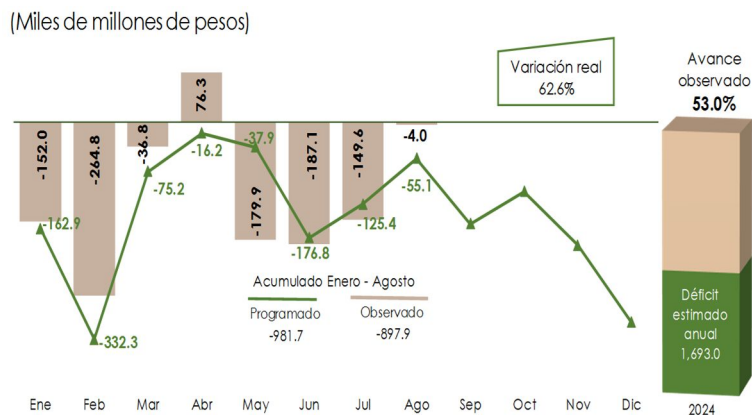

FUENTE: elaborado por CEFP, con información de la SHCP.

Balance Primario Presupuestario, 2024 / Enero - Agosto

De acuerdo con lo señalado, respecto a los ingresos y gastos, y a pesar de que las tasas de interés se mantuvieron altas en 10.75%, el costo financiero resultó 6.0% menor al programado para los ocho meses transcurridos, lo que implicó que el gasto primario se ubicara 0.7% por arriba de lo estimado. De modo consecuente, al concluir agosto, se registró un déficit primario presupuestario de 175.1 Mmp, cuando se esperaba uno de 212.9 Mmp; mientras que, comparado contra lo observado en igual periodo del año anterior, se pasó de un superávit de 135.9 Mmp al déficit ya mencionado.

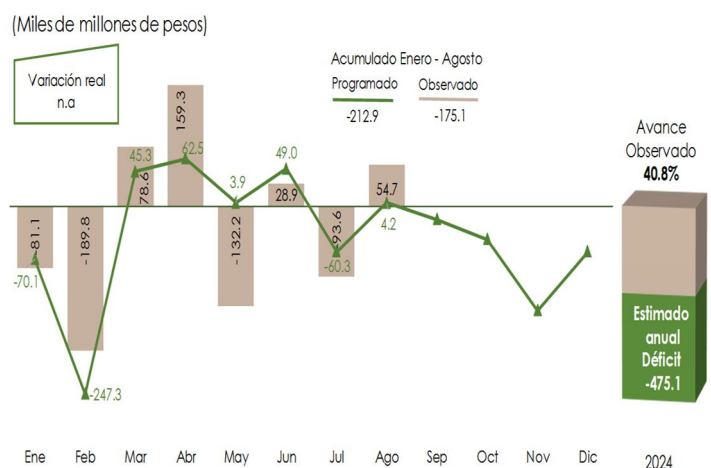

n.a.: no aplica

FUENTE: elaborado por CEFP, con información de la SHCP.

Requerimientos Financieros del Sector Público (RFSP), 2023 - 2024 / Enero - Agosto

Para 2024, el Gobierno Federal propuso una meta para los RFSP equivalente a 5.4% del PIB, la cual permitiría que el saldo de la deuda ampliada pudiera mantener una trayectoria estable y sostenible como proporción del PIB. De enero a agosto de 2024, los RFSP registraron un déficit de un billón 109.8 Mmp, cifra superior en 420.4 Mmp respecto al déficit adquirido hasta agosto de 2023 (-689.4 Mmp).



3. Panorama Económico Internacional

Estados Unidos: Producto Interno Bruto, 2022 - 2024 / II-Trimestre

El **Producto Interno Bruto (PIB)** de EE.UU. se mantiene en **3.0%** para la **tercera estimación del segundo trimestre de 2024**. Entre los componentes ajustados en la tercera revisión fueron el gasto gubernamental, que aumentó de 2.7 a 3.1% respecto a la segunda estimación. En contraste, el consumo personal disminuyó, de 2.9 a 2.8%, en el mismo periodo de análisis. Cabe mencionar que se revisó al alza el primer trimestre de este año, pasando de 1.4 a 1.6%.

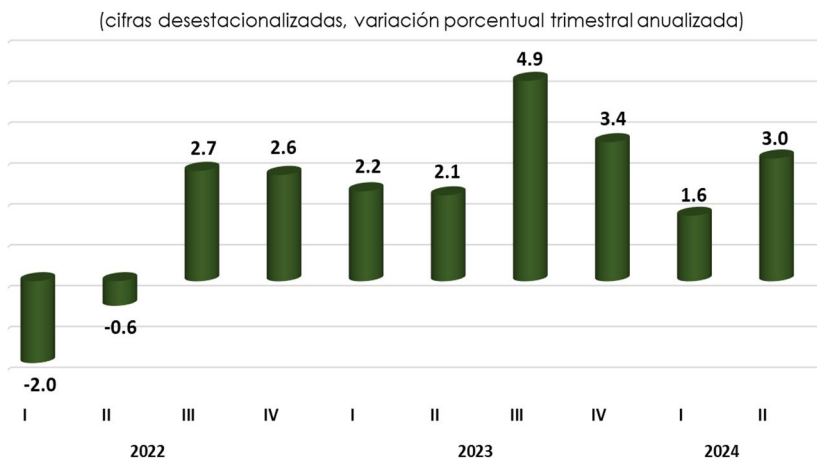

Fuente: Elaborado por el CEFP con datos de U.S. Bureau of Economic Analysis.

Estados Unidos: Decisiones de Política Monetaria, 2023 - 2024 / Septiembre

La **Junta de la Reserva Federal (FED)** de los EE.UU. y su **Comité Federal de Mercado Abierto (FOMC)**, por sus siglas en inglés), en su sexta reunión de 2024, celebrada los días 17 y 18 de septiembre **decidieron, por mayoría, reducir el rango objetivo para la tasa de los fondos federales en 50 pb**, para quedar en un nivel de entre 4.75 y 5.0%; iniciando así, el ciclo de relajación de su política monetaria.

	Fecha	Cambio (puntos base)	Rango (%)
2023	01 de febrero	+25	4.50-4.75
	22 de marzo	+25	4.75-5.00
	03 de mayo	+25	5.00-5.25
	14 de junio	-	5.00-5.25
	26 de julio	+25	5.25-5.50
2024	20 de septiembre	-	5.25-5.50
	01 de noviembre	-	5.25-5.50
	13 de diciembre	-	5.25-5.50
	31 de enero	-	5.25-5.50
	20 de marzo	-	5.25-5.50
2024	01 de mayo	-	5.25-5.50
	12 de junio	-	5.25-5.50
	31 de julio	-	5.25-5.50
	18 de septiembre	-50	4.75-5.00

*FOMC: Comité Federal de Mercado Abierto de la Reserva Federal de Estados Unidos.

Fuente: Elaborado por el CEFP con datos de la Reserva Federal (FED) de Estados Unidos.

Estados Unidos: Solicitudes Iniciales del Seguro de Desempleo, 2022 - 2024 / Septiembre

Al 21 de septiembre, el **número de solicitudes iniciales por seguro de desempleo en EE.UU.**, se situó en **218 mil**, bajando en 4 mil reclamaciones, un descenso de **1.8% frente a la semana previa (222 mil)**. El nivel de solicitudes fue inferior a las 224 mil que esperaban los especialistas. El promedio móvil de cuatro semanas se ubicó en 225 mil, 1.53% menos con relación a la semana anterior (228 mil).

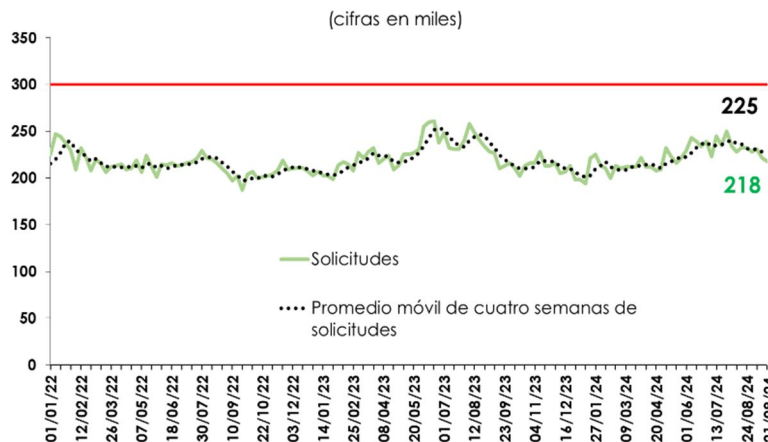

Fuente: Elaborado por el CEFP con datos del U.S. Department of Labor.

4. Agenda Económica

Lunes	Martes	Miércoles	Jueves	Viernes
30 de septiembre	1 de octubre	2 de octubre	3 de octubre	4 de octubre
Informe de Finanzas Públicas (SHCP)		Indicador Mensual de la Formación Bruta de Capital Fijo (INEGI)	Sistema de Indicadores Cíclicos (INEGI)	Indicadores de Ocupación y Empleo (INEGI)
Crédito de la Banca Comercial (Banxico)		Indicador Mensual del Consumo Privado en el Mercado Interior (INEGI)	EEUU: Solicitudes Iniciales de Desempleo (Departamento de Trabajo)	EEUU: Tasa de Desempleo (Departamento de Trabajo)
		Pedidos Manufactureros (INEGI)		
		Confianza Empresarial (INEGI)		
		Expectativas Empresariales (INEGI)		
		Expectativas de los Especialistas en Economía del Sector Privado (Banxico)		
		Remesas Familiares (Banxico)		
		Reservas Internacionales (Banxico)		
Octubre 2024				
7	8	9	10	11
Puestos de Trabajo afiliados al Instituto Mexicano del Seguro Social (IMSS)	Reservas Internacionales (Banxico)	Índice Nacional de Precios al Consumidor (INEGI)	EEUU: Precios al Consumidor (Departamento de Trabajo)	Indicador Mensual de la Actividad Industrial (INEGI)
	Indicador Mensual de la Actividad Industrial por Entidad Federativa (INEGI)	Índice Nacional de Precios Productor (INEGI)	EEUU: Solicitudes Iniciales de Desempleo (Departamento de Trabajo)	
		Índice de Precios de la Canasta de Consumo Mínimo (INEGI)		
14	15	16	17	18
Indicadores de Confianza del Consumidor (INEGI)	Reservas Internacionales (Banxico)		EEUU: Producción Industrial (Oficina de Análisis Económico [BEA])	
	Indicadores del Sector Manufacturero (INEGI)		EEUU: Solicitudes Iniciales de Desempleo (Departamento de Trabajo)	



www.cefp.gob.mx



[@CEFP_diputados](https://twitter.com/CEFP_diputados)



Centro de Estudios de las Finanzas Públicas