

Indicadores Económicos de Coyuntura

1. Resumen semanal del 16 al 20 de septiembre de 2024

CONTENIDO

1. Resumen Semanal

2. Situación Económica en México

- o Actividad Económica
- o Mercado Laboral
- o Inflación
- o Sector Financiero y Monetario
- o Mercado Petrolero
- o Sector Externo
- o Expectativas Económicas
- o Finanzas Públicas

3. Panorama Económico Internacional

4. Agenda Económica

Indicador	Anterior	Reciente	Variación
Oferta y Demanda Global	4.63% anual II-Trim-23	0.93% anual II-Trim-24	-3.70 puntos porcentuales
Sector Manufacturero (remuneraciones)	4.9% anual Jul-24	1.8% anual Jul-24	-3.1 puntos porcentuales
Reservas Internacionales millones de dólares (mdd)	225,426.9 mdd 6-Sep-24	226,108.8 mdd 13-Sep-24	+681.9 mdd
Tipo de Cambio, pesos por dólar (ppd)	19.2483 ppd 13-Sep-24	19.3725 ppd 20-Sep-24	+0.1242 ppd (+0.65%)
Índice S&P/BMV IPC	52,016.85 unidades 13-Sep-24	52,190.48 unidades 20-Sep-24	+173.63 unidades (+0.33%)
Precio de la Mezcla Mexicana de Exportación, dólares por barril (dpb)	63.74 dpb 13-Sep-24	66.62 dpb 20-Sep-24	+2.88 dpb (+4.52%)
Saldo Histórico de los Requerimientos Financieros del Sector Público. Miles de millones de pesos (Mmp)	14,087.2 Mmp Observado Jul-23	16,305.2 Mmp Observado Jul-24	2,218.0 Mmp (10.4% real)
Endeudamiento Interno Neto Mmp	2,128.7 Mmp Aprobado Anual 2024	1,498.0 Mmp Observado Jul-24	Margen de Endeudamiento 630.7 Mmp (29.6%)
Costo Financiero Mmp	709.6 Mmp Programado Jul-24	664.1 Mmp Observado Jul-24	-45.5 Mmp (-6.4%)
EEUU: Producción Industrial	-0.1% anual Ago-23	0.0% anual Ago-24	+0.1 puntos porcentuales
EEUU: Tasas de Interés	5.25-5.50% 31-Jul-24	4.75-5.00% 18-Sep-24	-50 puntos base
EEUU: Solicitudes Iniciales del Seguro de Desempleo	231 mil solicitudes 7-sep-24	219 mil solicitudes 14-sep-24	-12 mil solicitudes (-5.19%)

2. Situación Económica en México

Actividad Económica

Oferta y Demanda Global,¹ 2022 - 2024 / II Trimestre

(variación porcentual real)

Durante abril-junio de 2024, con cifras desestacionalizadas y en términos reales, la **oferta y demanda global de bienes y servicios decrecieron 0.44% a tasa trimestral**, luego de subir 1.17% en enero-marzo. En su **comparación anual, la oferta y demanda global se expandieron 0.93%**, por debajo del 4.63% que exhibieron un año atrás.

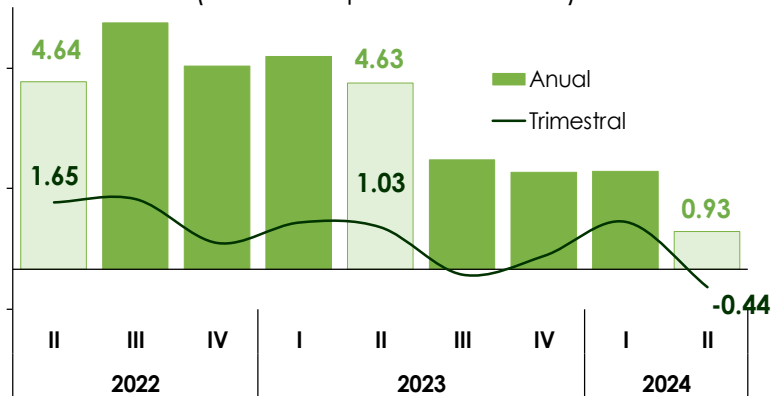

1/ Cifras desestacionalizadas, 2018=100.

Fuente: Elaborado por el CEFP con información del INEGI.

Indicadores del Sector Manufacturero, 2022 - 2024 / Julio

En julio, los tres sectores del sector manufacturero presentaron resultados mixtos: las **remuneraciones reales por persona ocupada disminuyeron 0.7%**, el **personal ocupado aumentó 0.1%** y las **horas trabajadas se mantuvieron sin cambios, con respecto al mes inmediato anterior**. En comparación anual, las remuneraciones reales por persona ocupada incrementaron 1.8%; mientras que el personal ocupado y las horas trabajadas retrocedieron 1.9 y 2.0%, respectivamente.

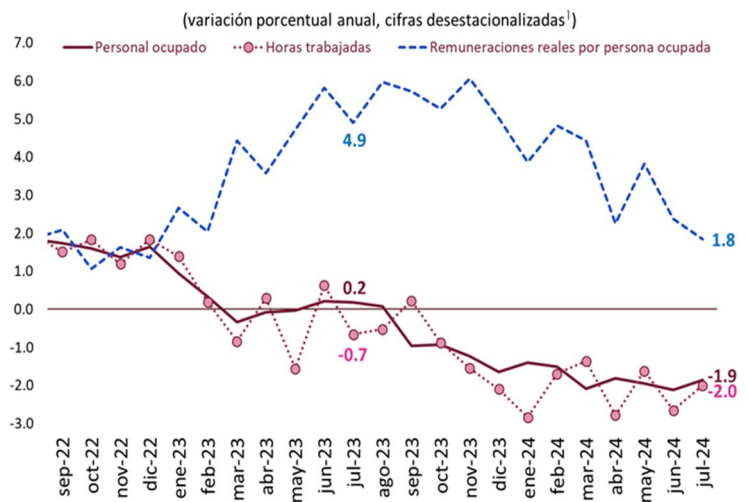

1/ Debido al método de estimación, al incorporarse nueva información, la serie se puede modificar. Año base 2018 = 100. Fuente: Elaborado por el CEFP con datos del INEGI.

Ventas de la ANTAD,¹ 2022 - 2024 / Agosto

(variación porcentual real anual)

Con información de la **Asociación Nacional de Tiendas de Autoservicio y Departamentales (ANTAD)**, en el octavo mes de 2024, las **ventas en Tiendas Totales crecieron 3.25% real anual**, dato superior al alza de 1.30% que observaron en agosto de 2023.

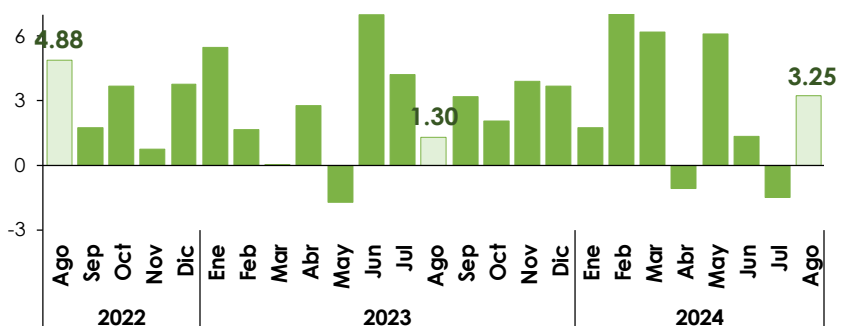

1/ Ventas a tiendas totales. Incluye las aperturas de los últimos doce meses. Fuente: Elaborado por el CEFP con datos de la ANTAD e INEGI.

Mercado Laboral

Trabajadores Permanentes y Eventuales al IMSS,¹ 2022 - 2024 / Agosto

En el octavo mes del año, el número de **Trabajadores Permanentes y Eventuales Urbanos (TPEU)**, que excluye trabajadores del campo, tuvieron una **variación positiva de 53 mil 539 puestos laborales con relación a julio**; los trabajadores permanentes aumentaron 51 mil 058, y; los eventuales urbanos 2 mil 481. Frente al mismo mes de 2023, el número de TPEU ascendió 1.90% (414,122 empleos formales más).

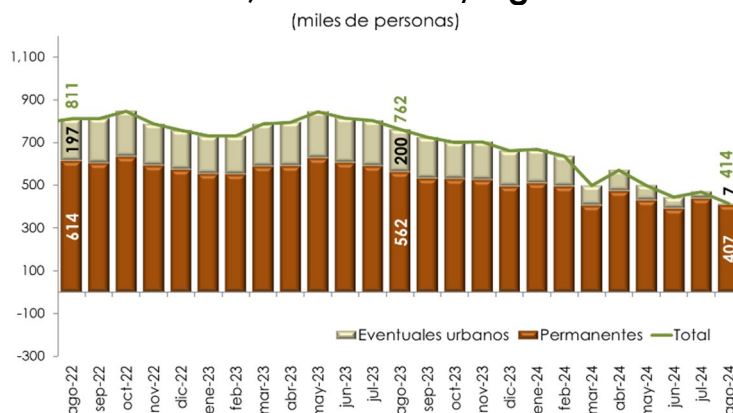

^{1/} Excluye trabajadores eventuales del campo.
Fuente: Elaborado por el CEFP con datos del IMSS.

Inflación

Índice Nacional de Precios al Consumidor (INPC),¹ 2022 - 2024 / Agosto

En agosto, los **precios al consumidor crecieron 4.99% anual**, por arriba del 4.64% que registraron en igual lapso de 2023. A **tasa mensual, el INPC se elevó 0.01%** (0.55% en el mismo periodo del año anterior).

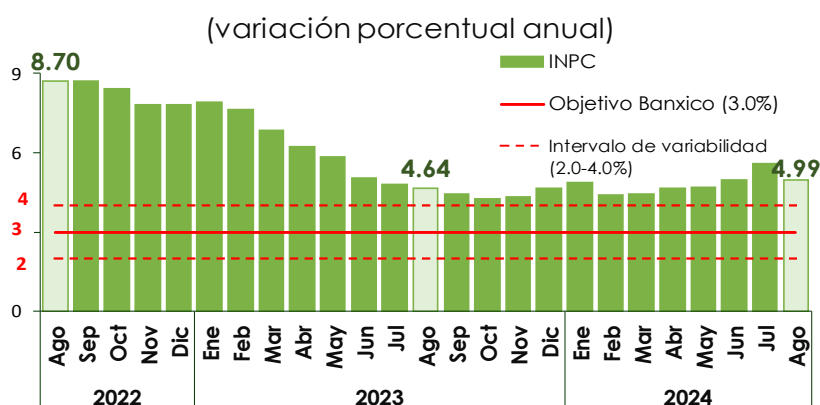

^{1/} Base segunda quincena de julio de 2018=100.
Fuente: Elaborado por el CEFP con información del INEGI.

Sector Financiero y Monetario

Reservas Internacionales, 2020 - 2024 / Septiembre

Al 13 de septiembre, las **reservas internacionales cerraron con un saldo de 226 mil 108.8 millones de dólares (mdd)**, presentando un **incremento de 681.9 mdd respecto al 6 de septiembre de 2024 (225,426.9 mdd)**. La variación semanal en la reserva internacional fue resultado, principalmente, del cambio en la valuación de los activos internacionales del Banco Central.

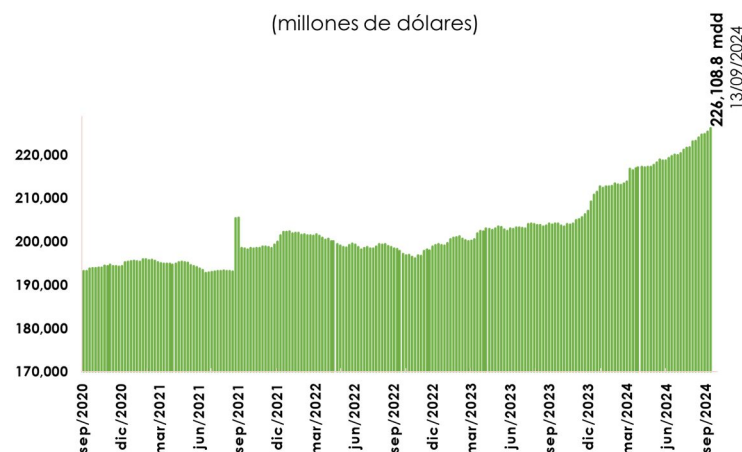

Fuente: Elaborado por el CEFP con información de Banxico.

Tipo de Cambio FIX, 2020 - 2024 / Septiembre

Del 13 al 20 de septiembre, el **tipo de cambio FIX pasó de 19.2483 a 19.3725 pesos por dólar (ppd)**, lo que representó una **depreciación de 0.65% (12 centavos) para el peso**. En lo que va del año, el tipo de cambio FIX promedió 17.6876 ppd. La evolución del peso mexicano estuvo relacionada un ambiente de mayor cautela y volatilidad, luego de la última decisión de política monetaria de la FED.



Nota: Con datos al 20 de septiembre de 2024.
Fuente: Elaborado por el CEFP con datos del Banxico.

Índice Bolsa Mexicana de Valores (S&P/BMV IPC), 2020 - 2024 / Septiembre

En la semana del 13 al 20 de septiembre, el **Índice S&P/BMV IPC presentó un incremento de 0.33% (173.63 unidades) cerrando en 52 mil 190.48 puntos**; con lo que acumula una pérdida de 9.05% en lo que va del año. El comportamiento semanal de la bolsa de valores se relacionó con una menor aversión al riesgo, producto de la reducción de la tasa de interés de referencia de la Reserva Federal de Estados Unidos (EE.UU.).

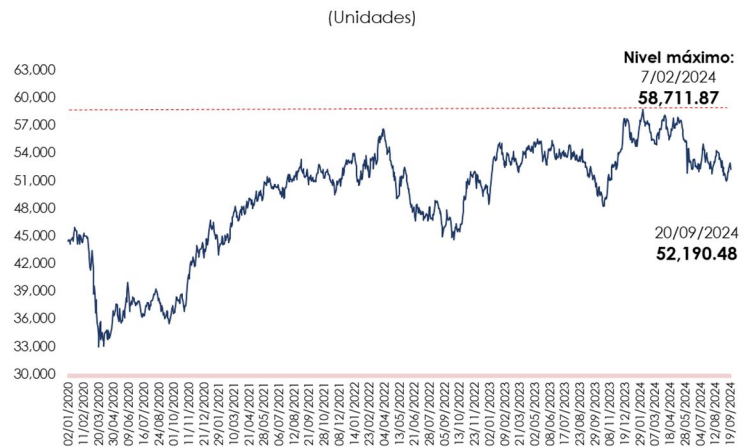

Nota: Con datos al 20 de septiembre de 2024.
Fuente: Elaborado por el CEFP con datos de investing.com

Mercado Petrolero

Precio de la Mezcla Mexicana de Exportación de Petróleo, 2023 - 2024 / Septiembre

El 20 de septiembre, el **precio promedio ponderado de la Mezcla Mexicana de Exportación se ubicó en 66.62 dólares por barril (dpb), cifra mayor en 2.88 dpb (+4.52%) con respecto al 13 de septiembre**. En el mismo periodo, el precio del barril de petróleo tipo Brent cerró en 74.72 dólares, lo que significó un alza de 3.11 dpb (+4.34%). En tanto, el WTI se colocó en 71.0 dpb, lo que implicó un aumento de 3.25 dpb (+4.80%).

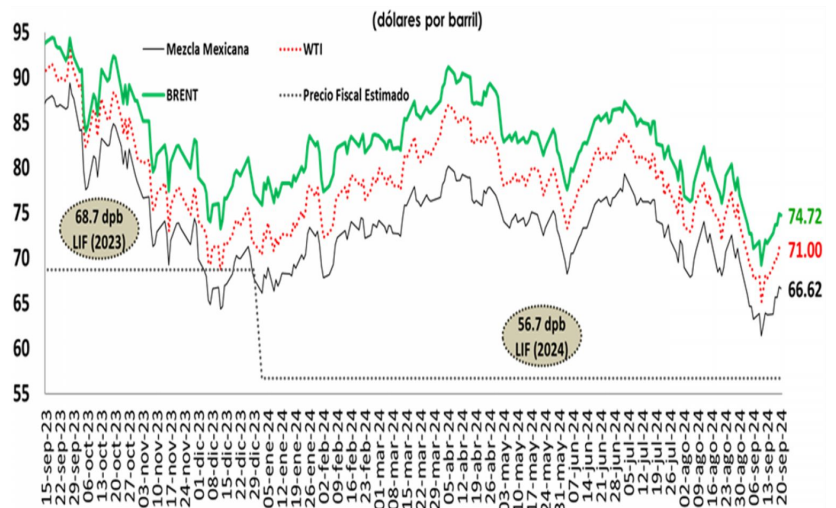

Fuente: Elaborado por el CEFP con base en datos de Pemex e Investing.

Remesas Familiares, 2021 - 2024 / Julio

En el séptimo mes del año, con cifras originales, los **ingresos por remesas familiares tuvieron un monto de 5 mil 613.6 mdd, un decremento de 1.0% respecto a la cantidad del mismo periodo de 2023 (5,668.5 mdd)**. En julio, se cuantificaron 13 millones 958 mil 857 operaciones, aumentando 0.8% con relación al año anterior (13.8 millones de operaciones). La remesa promedio fue de 402 dólares, inferior al mismo mes del año anterior (409 dólares).

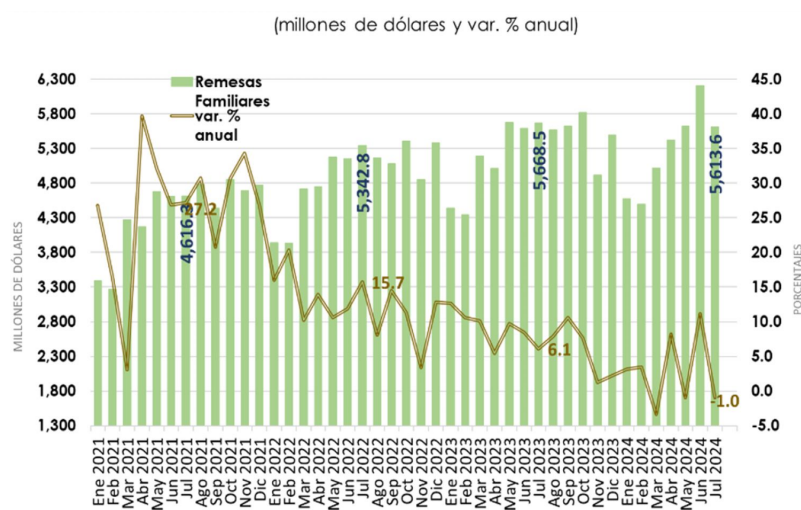

Fuente: Elaborado por el CEFP con datos del Banco de México.

Expectativas Económicas

Encuesta sobre las Expectativas de Especialistas en Economía del Sector Privado, 2024 / Agosto

En agosto, los especialistas en economía del sector privado consultados por el Banco de México, estimaron que la **economía mexicana tendrá un crecimiento de 1.57% en 2024 y de 1.48% para 2025** (1.80 y 1.59% en ese orden, estimados un mes antes). Asimismo, anticiparon que la **inflación anual al finalizar el 2024 será de 4.69 y 3.85% al término de 2025** (4.65

Concepto	Pre-Criterios 2025 ¹	Encuesta de: ²	
		Julio 2024	Agosto 2024
		2024^e	
Crecimiento (var. % anual del PIB)	2.6	1.80	1.57
Inflación (var. % INPC, Dic/ dic)	3.8	4.65	4.69
Tipo de cambio (pesos por dólar, promedio)	17.6	-	-
Tipo de cambio (pesos por dólar, fin de periodo)	17.8	18.70	19.10
Tasa de interés (Cetes 28 días, %, fin de periodo)	9.5	10.5	10.26
Trab. asegurados al IMSS (var. anual/miles de personas)	-	500	455
Tasa de desocupación nacional promedio (% PEA)	-	2.91	2.95
Cuenta Corriente (millones de dólares)	-4,044	-13,674	-13,272
Balance Público (con inversión) ³ (% del PIB)	-5.0	-4.90	-4.91
E.U. Crecimiento (var. % anual del PIB)	2.2	2.29	2.33
		2025^e	
Crecimiento (var. % anual del PIB)	2.5	1.59	1.48
Inflación (var. % INPC Dic/dic)	3.3	3.85	3.85
Tipo de cambio (pesos por dólar, promedio)	17.9	-	-
Tipo de cambio (pesos por dólar, fin de periodo)	18	19.28	19.52
Tasa de interés (Cetes 28 días, %, fin de periodo)	7	8.50	8.32
Trab. asegurados al IMSS (var. anual/miles de personas)	-	474	438
Tasa de desocupación nacional promedio (% PEA)	-	3.33	3.34
Cuenta Corriente (millones de dólares)	-5,048	-14,518	-14,584
Balance Público (con inversión) ³ (% del PIB)	-2.5	-3.49	-3.50
E.U. Crecimiento (var. % anual del PIB)	2.1	1.83	1.85

e/ Estimado.

1/ SHCP (2024, Marzo 27). Documento Relativo al Artículo 42, Fracción I de la Ley Federal de Presupuesto y Responsabilidad Hacendaria (LFPRH).

2/ Banxico (2024). Encuesta sobre las Expectativas de los Especialistas en Economía del Sector Privado de Julio y Agosto.

3/ En el caso de la Encuesta, déficit económico como porcentaje del PIB.

Fuente: Elaborado por el CEFP con información de la SHCP y Banxico.

y 3.85% cada una, en la previsión de julio); por lo que la inflación, al cierre de año, se ubicaría por arriba del objetivo del Banco Central (3.0% anual) y del intervalo de variabilidad (2.0-4.0% anual).

Componentes de la Deuda Pública, 2023 - 2024 / Julio

Al 31 de julio de 2024, el Saldo Histórico de los Requerimientos Financieros del Sector Público ascendió a 16 billones 305.2 Mmp, lo que implicó un incremento de dos billones 218.0 Mmp (10.4% a valor real), respecto al saldo registrado en julio de 2023. Por su parte, la Deuda Neta del Sector Público, se ubicó en 16 billones 405.2 Mmp, con un aumento real de 10.1%. En tanto que la Deuda Neta del Gobierno Federal se situó en 14 billones 181.8 Mmp, con un alza real de 13.1%.

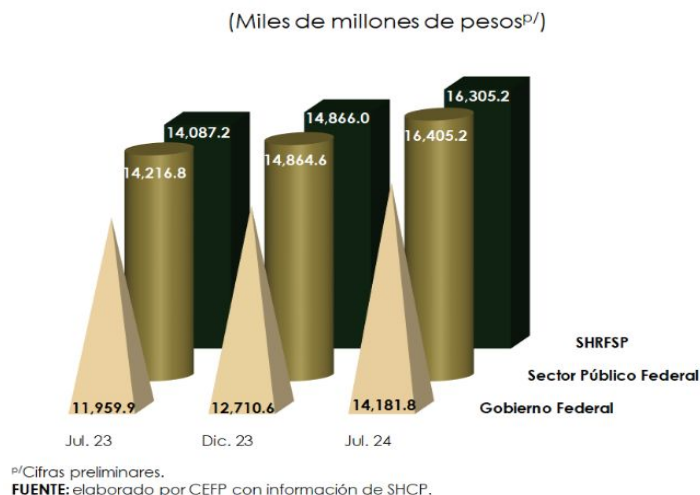

Endeudamiento Neto del Sector Público Federal, 2024 / Julio

Al cierre de julio de 2024, el Endeudamiento Interno Neto se dispuso en un billón 498.0 Mmp, cifra que representó 70.4% del monto aprobado para este año (2,128.7 Mmp). Dentro de este, el de largo plazo se colocó en un billón 419.5 Mmp. Mientras que el endeudamiento externo neto fue de 6.2 miles de millones de dólares (Mmd), para un avance de 26.9% del techo de endeudamiento autorizado (22.9 Mmd), lo que involucró un desendeudamiento de corto plazo por 1.1 Mmd.

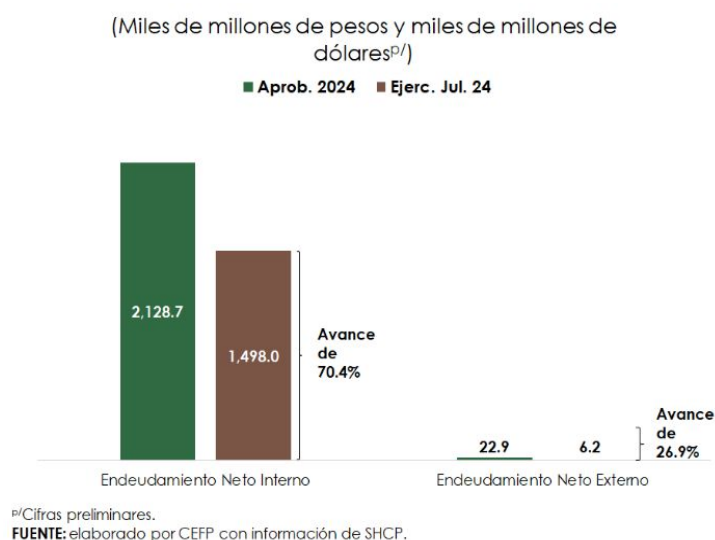

Costo Financiero de la Deuda, 2023 - 2024 / Julio

El Costo Financiero del Sector Público acumulado fue de 664.1 Mmp, dato inferior en 45.5 Mmp (-6.4%) a la cantidad programada para el periodo. En su comparativo anual, muestra una expansión real de 4.1% respecto al observado en igual periodo de 2023 (608.9 Mmp), derivado de un entorno de condiciones financieras restrictivas y de volatilidad. Al cierre de julio de 2024, se ejerció 52.5% del presupuesto anual aprobado de este costo.

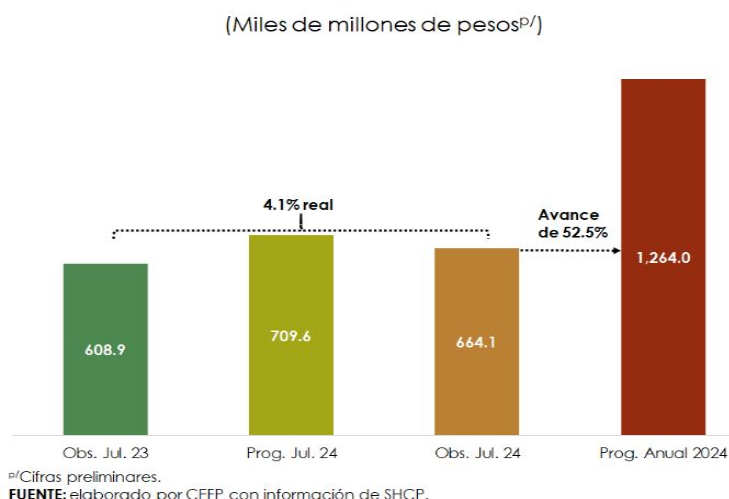

3. Panorama Económico Internacional

Estados Unidos: Producción Industrial, 2023 - 2024 / Agosto

En agosto, la **producción industrial creció 0.8% con respecto al mes inmediato anterior**. Por sector de actividad, la mayoría mostró avances: la minería (+0.8%), las manufacturas (+0.9%) y la construcción (+1.4%); en tanto que, los suministros de energía eléctrica y gas permanecieron sin variación. En comparación anual, la **industria total se mantuvo sin cambios con relación al mismo periodo de 2023**.

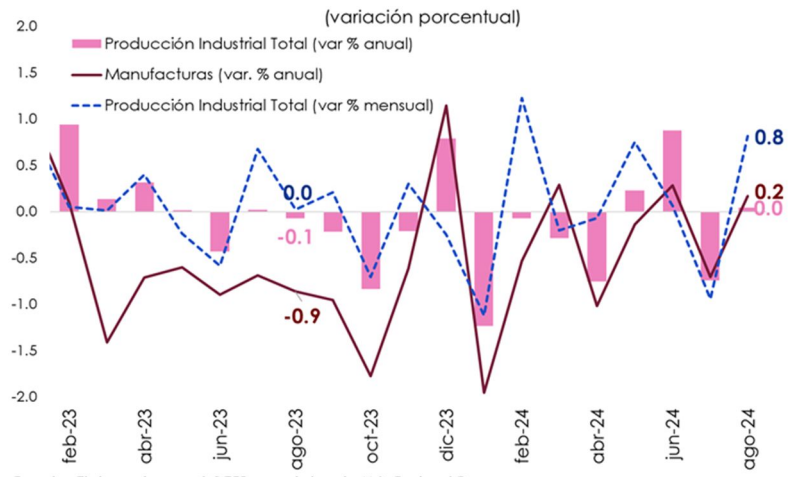

Fuente: Elaborado por el CEFP con datos de U.S. Federal Reserve.

Estados Unidos: Decisiones de Política Monetaria, 2023 - 2024 / Septiembre

La **Junta de la Reserva Federal (FED) de los EE.UU. y su Comité Federal de Mercado Abierto (FOMC, por sus siglas en inglés)**, en su sexta reunión de 2024, celebrada los días 17 y 18 de septiembre decidieron, por mayoría, **reducir el rango objetivo para la tasa de los fondos federales en 50 pb**, para quedar en un nivel de entre 4.75 y 5.00%; iniciando así, el ciclo de relajación de su política monetaria.

	Fecha	Cambio (puntos base)	Rango (%)
2023	01 de febrero	+25	4.50-4.75
	22 de marzo	+25	4.75-5.00
	03 de mayo	+25	5.00-5.25
	14 de junio	-	5.00-5.25
	26 de julio	+25	5.25-5.50
	20 de septiembre	-	5.25-5.50
2024	01 de noviembre	-	5.25-5.50
	13 de diciembre	-	5.25-5.50
	31 de enero	-	5.25-5.50
	20 de marzo	-	5.25-5.50
	01 de mayo	-	5.25-5.50
	12 de junio	-	5.25-5.50
	31 de julio	-	5.25-5.50
	18 de septiembre	-50	4.75-5.00

*FOMC: Comité Federal de Mercado Abierto de la Reserva Federal de Estados Unidos.
Fuente: Elaborado por el CEFP con datos de la Reserva Federal (FED) de Estados Unidos.

Estados Unidos: Solicitudes Iniciales del Seguro de Desempleo, 2022 - 2024 / Septiembre

Al 14 de septiembre, el **número de solicitudes iniciales por seguro de desempleo en EE.UU., se situó en 219 mil, bajando en 12 mil reclamaciones, un descenso de 5.19% respecto a la semana previa (231 mil)**. El nivel de solicitudes fue inferior a las 230 mil que esperaban los especialistas. El promedio móvil de cuatro semanas se ubicó en 228 mil, 1.52% menos con relación a la semana anterior (231 mil).

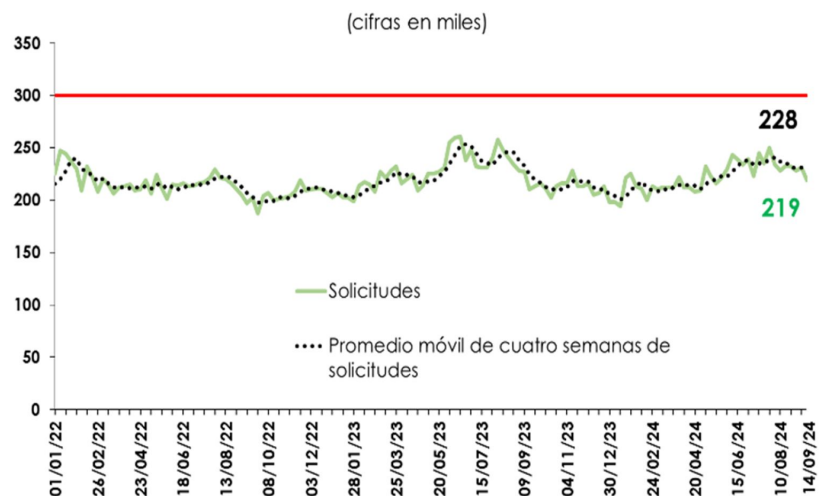

Fuente: Elaborado por el CEFP con datos del U.S. Department of Labor.

4. Agenda Económica Mensual

Lunes	Martes	Miércoles	Jueves	Viernes
Septiembre 2024				
23	24	25	26	27
Indicador Global de la Actividad Económica (INEGI)	Índice Nacional de Precios al Consumidor (INEGI)		EEUU: Solicitudes Iniciales de Desempleo (Departamento de Trabajo)	Balanza Comercial (INEGI-Banxico)
Indicadores de Empresas Comerciales (INEGI)	Reservas Internacionales (Banxico)		EEUU: Producto Interno Bruto, Tercera Estimación del Segundo Trimestre (Oficina de Análisis Económico [BEA])	
Indicadores de Establecimientos IMMEX (INEGI).				
30	1 de octubre	2 de octubre	3 de octubre	4 de octubre
Informe de Finanzas Públicas (SHCP)		Indicador Mensual de la Formación Bruta de Capital Fijo (INEGI)	Sistema de Indicadores Cíclicos (INEGI)	Indicadores de Ocupación y Empleo (INEGI)
Crédito de la Banca Comercial (Banxico)		Indicador Mensual del Consumo Privado en el Mercado Interior (INEGI)	EEUU: Solicitudes Iniciales de Desempleo (Departamento de Trabajo)	EEUU: Tasa de Desempleo (Departamento de Trabajo)
		Pedidos Manufactureros (INEGI)		
		Confianza Empresarial (INEGI)		
		Expectativas Empresariales (INEGI)		
		Expectativas de los Especialistas en Economía del Sector Privado (Banxico)		
		Remesas Familiares (Banxico)		
		Reservas Internacionales (Banxico)		
Octubre 2024				
7	8	9	10	11
Puestos de Trabajo afiliados al Instituto Mexicano del Seguro Social (IMSS)	Reservas Internacionales (Banxico)	Índice Nacional de Precios al Consumidor (INEGI)	EEUU: Precios al Consumidor (Departamento de Trabajo)	Indicador Mensual de la Actividad Industrial (INEGI)
	Indicador Mensual de la Actividad Industrial por Entidad Federativa (INEGI)	Índice Nacional de Precios Productor (INEGI)	EEUU: Solicitudes Iniciales de Desempleo (Departamento de Trabajo)	
		Índice de Precios de la Canasta de Consumo Mínimo (INEGI)		
14	15	16	17	18
Indicadores de Confianza del Consumidor (INEGI)	Reservas Internacionales (Banxico)		EEUU: Producción Industrial (Oficina de Análisis Económico [BEA])	
	Indicadores del Sector Manufacturero (INEGI)		EEUU: Solicitudes Iniciales de Desempleo (Departamento de Trabajo)	



LXVI
LEGISLATURA



www.cefp.gob.mx



@CEFP_diputados



Centro de Estudios de las Finanzas Públicas