



Indicadores Económicos de Coyuntura

31 de mayo de 2022

1. Resumen semanal del 23 al 27 de mayo de 2022

CONTENIDO

1. Resumen Semanal

2. Situación Económica en México

- Actividad Económica
- Mercado Laboral
- Inflación
- Sector Financiero y Monetario
- Mercado Petrolero
- Sector Externo
- Expectativas Económicas
- Finanzas Públicas

3. Panorama Económico Internacional

4. Agenda Económica

| Indicador | Anterior | Reciente | Variación |
|--|---|--|---|
| Producto Interno Bruto Real | 0.2% trimestral IV-Trim-21 | 1.0% trimestral I-Trim-22 | +0.8 puntos porcentuales |
| Indicador Global de la Actividad Económica (IGAE) | 110.59 índice Mar-21 | 110.21 Índice Mar-22 | -0.38 puntos (-0.34%) |
| Ingresos de Empresas Comerciales al Menudeo | 1.05% mensual Feb-22 | 0.42% mensual Mar-22 | -0.63 puntos porcentuales |
| Índice Nacional de Precios al Consumidor (INPC) | 5.80% anual 1Q. May-21 | 7.58% anual 1Q. May-22 | +1.78 puntos porcentuales |
| Reservas Internacionales millones de dólares (mdd) | 198,723.7 mdd 13-May-22 | 199,187.1 mdd 20-May-22 | +463.4 mdd |
| Tipo de Cambio, pesos por dólar (ppd) | 19.8657 ppd 20-May-22 | 19.5965 ppd 27-May-22 | -0.2692 ppd (-1.36%) |
| Índice S&P/BMV IPC (unidades) | 51,518.30 unidades 20-May-22 | 52,463.55 unidades 27-May-22 | +945.25 unidades (+1.83%) |
| Precio de la Mezcla Mexicana de Exportación, dólares por barril (dpb) | 107.86 dpb 20-May-22 | 112.20 dpb 27-May-22 | +4.34 dpb (+4.02%) |
| Balanza Comercial | 1,684.9 mdd Abr-21 | -1,884.1 mdd Abr-22 | -3,568.9 mdd |
| Cuenta Corriente de la Balanza de Pagos | 0.8% del PIB Oct-Dic 2021 | -1.9% del PIB Ene-Mar 2021 | -2.8 puntos porcentuales |
| Inversión Extranjera Directa (mdd) | 11,864.0 mdd Ene-Mar 2021 | 19,427.5 mdd Ene-Mar 2022 | +7,563.5mdd (+63.75%) |
| Saldo Histórico de los Requerimientos Financieros del Sector Público (SHRFSP) Miles de millones de pesos (Mmp) | 12,418.8 Mmp Observado Mar-21 | 13,123.8 Mmp Observado Mar-22 | 705.0 Mmp (-1.5% real) |
| Endeudamiento Interno Neto (Mmp) | 881.4 Mmp Aprobado Anual 2022 | 443.9 Mmp Observado Mar-22 | Margen de Endeudamiento 437.5 Mmp |
| Costo Financiero (Mmp) | 161.0 Mmp Programado Ene-Mar 2022 | 164.3 Mmp Observado Ene-Mar 2022 | 3.3 Mmp (2.0%) |
| EEUU: Producto Interno Bruto (PIB) | 6.9% IV-Trim-21 | -1.5% I-Trim-22 | -8.4 puntos porcentuales |
| EEUU: Solicitudes Iniciales del Seguro de Desempleo | 218 mil solicitudes 14-May-22 | 210 mil solicitudes 21-May-22 | -8 mil solicitudes (-3.67%) |

2. Situación Económica en México

Actividad Económica

Producto Interno Bruto (PIB) Real, 2017 - 2022 / I Trimestre

El PIB, ajustado por estacionalidad, tuvo un incremento real trimestral de 1.0% en el periodo enero-marzo de 2022, dato superior al 0.2% observado en el último trimestre de 2021 y con el anticipado de 0.9% del INEGI a finales de abril. En su comparación anual, el PIB tuvo un crecimiento real anual de 1.8% en el primer trimestre de 2022, su cuarta expansión después de registrar ocho caídas consecutivas; aumento que contrasta con la reducción que tuvo en el mismo lapso de 2021 (-2.9%).

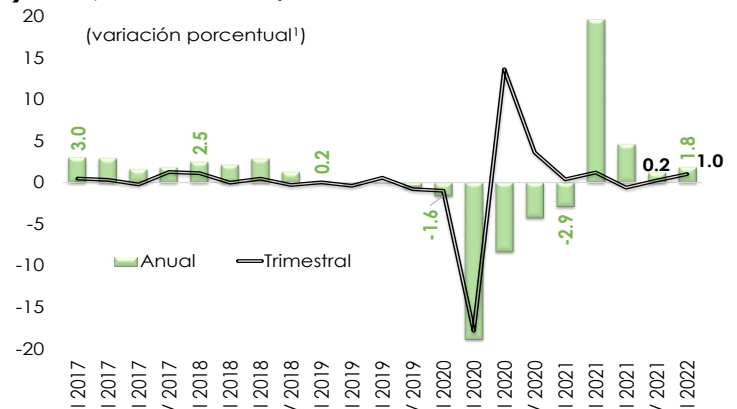

1/ Cifras desestacionalizadas. Debido al método de estimación, al incorporarse nueva información la serie se puede modificar. Año base 2013 = 100. Fuente: Elaborado por el CEFP con datos del INEGI.

PIB per Cápita Real, 2017 - 2022 / I Trimestre

El PIB per cápita real fue de 137 mil 997.10 pesos en el primer trimestre de 2022 (136,650.05 pesos, en el mismo periodo de 2021), lo que significó un incremento anual de 1.0%, después de que un año atrás cayó 4.9%. En moneda estadounidense, el PIB per cápita real fue de 10 mil 804.67 dólares, monto superior al que se obtuvo en el mismo periodo de 2021 (10,699.20 dólares).

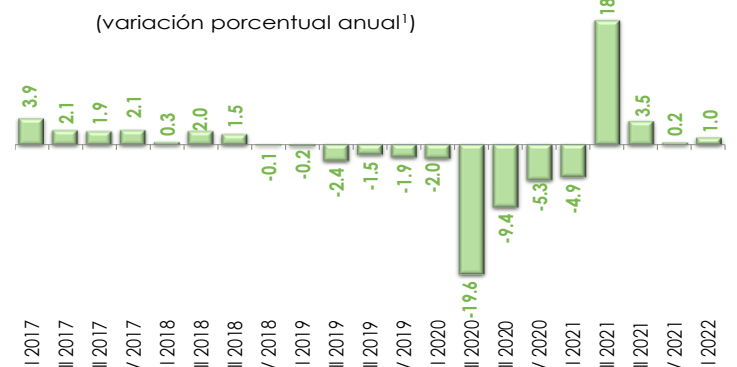

1/ Cifras originales, revisadas a partir del I-Trim-20, preliminares a partir del I-Trim-22. Año base 2013=100. Encuesta Nacional de Ocupación y Empleo (Nueva edición); primer trimestre de 2021. Fuente: Elaborado por el CEFP con datos de INEGI.

Indicador Global de la Actividad Económica (IGAE), 2020 - 2022 / Marzo

Con cifras desestacionalizadas, durante marzo de 2022, el Indicador Global de la Actividad Económica (IGAE) registró un aumento real mensual de 0.34% respecto a febrero del mismo año. Esto se debió a que las actividades primarias y secundarias aumentaron en 4.54 y 0.36%, respectivamente; mientras que las terciarias disminuyeron en 0.08%. En términos anuales, la Actividad Económica Total tuvo un decremento real de 0.34% en marzo respecto al mismo mes de 2021. Por componentes del IGAE, las actividades primarias y secundarias aumentaron en 5.29 y 2.37%, individualmente; mientras que las terciarias bajaron en 1.53%.

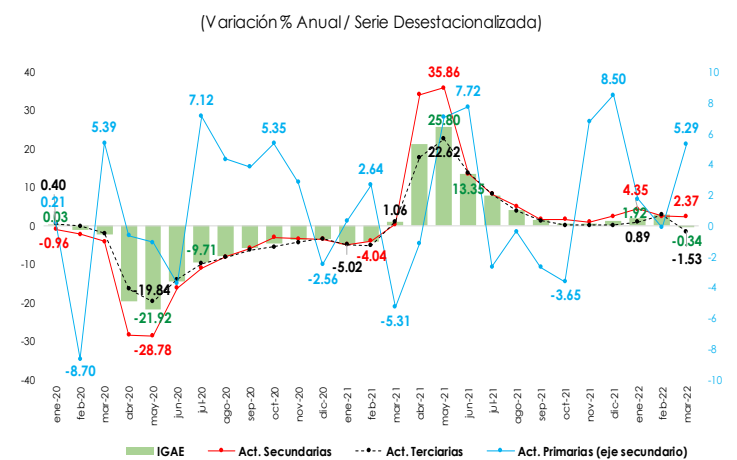

Fuente: Elaborado por el CEFP con datos del INEGI. Año base 2013=100.

Empresas Comerciales al Menudeo, 2022 / Febrero - Marzo

Con cifras ajustadas por estacionalidad, los ingresos de las empresas comerciales registraron un incremento de 0.42% en marzo de 2022, precedidos de un avance de 1.05% en febrero del mismo año. En lo que corresponde a las remuneraciones medias, éstas experimentaron una disminución de 2.17% en el tercer mes de 2022, después de la reducción de 0.60% del segundo mes del año en curso. Mientras que el personal ocupado observó un aumento de 0.01% en marzo de 2022 (-0.03% en el mes inmediato anterior).

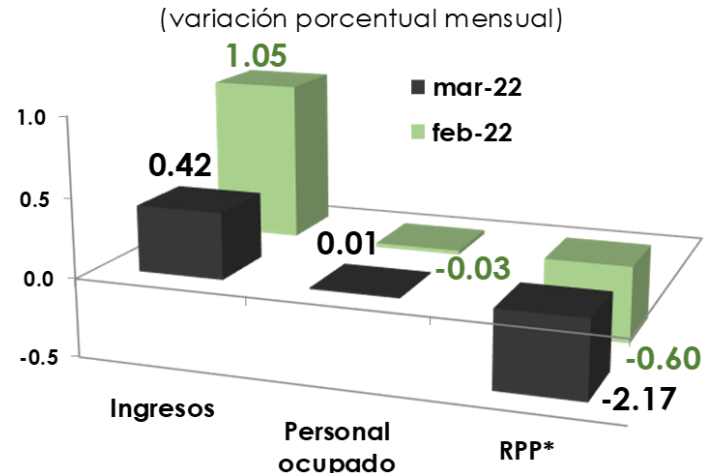

* / RPP: Remuneración promedio por persona.
Fuente: Elaborado por el CEFP con información del INEGI.

Mercado Laboral

Trabajadores Permanentes y Eventuales al IMSS, 2019 - 2022 / Abril

En abril de 2022, el número de Trabajadores Permanentes y Eventuales Urbanos (TPEU), que excluye trabajadores del campo, ascendió a 20 millones 721 mil 690 asegurados, cifra mayor en 26 mil 225 plazas, un incremento de 0.13% respecto al mes inmediato anterior. En comparación con abril de 2021, el número de TPEU en igual mes de 2022 tuvo un crecimiento anual de 928 mil 467 asegurados, esto es, un aumento de 4.69%.

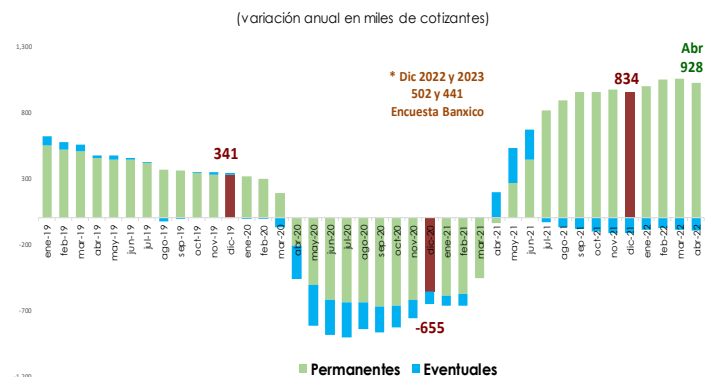

Fuente: Elaborado por el CEFP con datos del IMSS. * Banxico (abril/2022)

Inflación

Índice Nacional de Precios al Consumidor (INPC)^{1/}, 2020 - 2022 / 1Q. Mayo

Durante la primera quincena de mayo de 2022, la inflación general anual fue de 7.58%, cifra por encima del 5.80% observado en la misma quincena de 2021 e inferior al 7.59% pronosticado por el sector privado. La variación anual del INPC se situó por arriba del objetivo de inflación establecido por Banxico (3.0%) por 47 periodos consecutivos y 29 quincenas sucesivas por encima del intervalo de variabilidad (2.0-4.0%). Los precios en general presentaron una disminución quincenal de 0.06% en correspondencia con lo estimado por el sector privado (-0.06%).

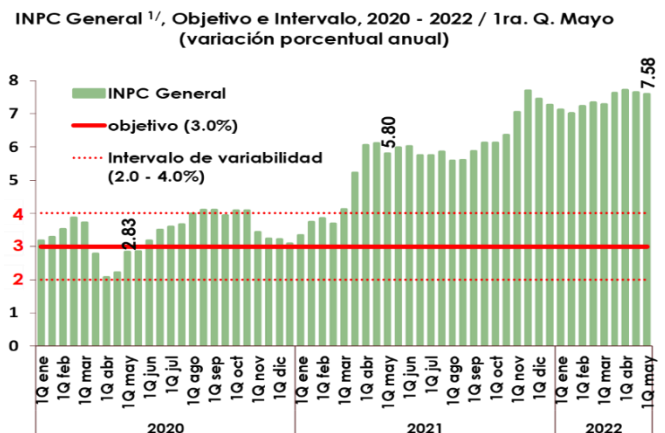

^{1/} Base segunda quincena de julio 2018 = 100
Fuente: Elaborado por el CEFP con información del INEGI.

Sector Financiero y Monetario

Reservas Internacionales, 2018 - 2022 / Mayo

Al 20 de mayo, las **reservas internacionales** cerraron con un saldo de **199 mil 187.1 millones de dólares (mdd)**, presentando un **aumento de 463.4 mdd** respecto al **13 de mayo (198,723.7 mdd)**, de tal modo que acumularon un decremento de 3 mil 212.1 mdd, con relación al cierre de 2021. La variación semanal en la reserva internacional fue resultado, principalmente, del cambio en la valuación de los activos internacionales del Banco Central.

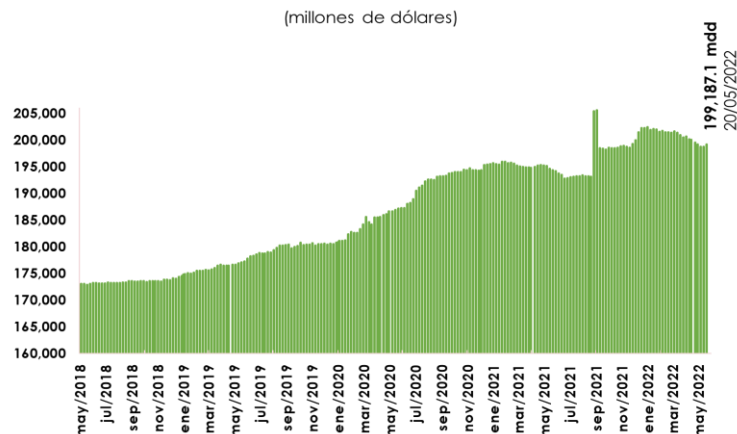

Fuente: Elaborado por el CEFP con información de Banxico.

Tipo de Cambio FIX, 2018 - 2022 / Mayo

Del 20 al 27 de mayo, el **tipo de cambio FIX** pasó de **19.8657 a 19.5965 pesos por dólar (ppd)**, lo que representó una **apreciación de 1.36% (-27 centavos)** para el peso. En lo que va de 2022, el tipo de cambio FIX se ubica en un promedio de 20.3444 ppd, nivel superior al observado en el mismo periodo de 2021 (20.2060 ppd), lo que implica una depreciación de 0.68%. El comportamiento semanal de la moneda mexicana estuvo relacionado con el debilitamiento del dólar en los mercados cambiarios; así como el mayor endurecimiento en la postura monetaria interna.



Nota: Con datos al 27 de mayo de 2022.

Fuente: Elaborado por el CEFP con datos del Banxico.

Índice Bolsa Mexicana de Valores (S&P/BMV IPC), 2016 - 2022 / Mayo

Del 20 al 27 de mayo, el **Índice S&P/BMV IPC** presentó un **incremento de 1.83% (945.25 unidades)** cerrando en **52 mil 463.55 puntos**; con lo que acumula una pérdida de 1.52% (-808.89 unidades) en lo que va del año. Cabe destacar que, en el periodo indicado, las plazas bursátiles internacionales registraron movimientos mixtos. El comportamiento semanal del principal mercado bursátil local se relacionó con un mayor apetito por activos de riesgo, ante la publicación de las minutas de la Reserva Federal estadounidense, referentes a su última decisión de política monetaria.



Nota: Con datos al 27 de mayo de 2022.

Fuente: Elaborado por el CEFP con datos de investing.com

Mercado Petrolero

Precio de la Mezcla Mexicana de Exportación de Petróleo, 2022 / Enero - Mayo

El 27 de mayo, el **precio promedio ponderado de la Mezcla Mexicana de Exportación se ubicó en 112.20 dólares por barril (dpb), cifra mayor en 4.34 dpb (4.02%)** con respecto al 20 de mayo. En el mismo periodo, en los mercados internacionales, el precio del barril de petróleo tipo Brent cerró en 115.56 dólares, lo que significó un ascenso de 3.01 dpb (2.67%). En tanto, el WTI se ubicó en 115.07 dpb, registrando un incremento de 1.84 dpb (1.63%).

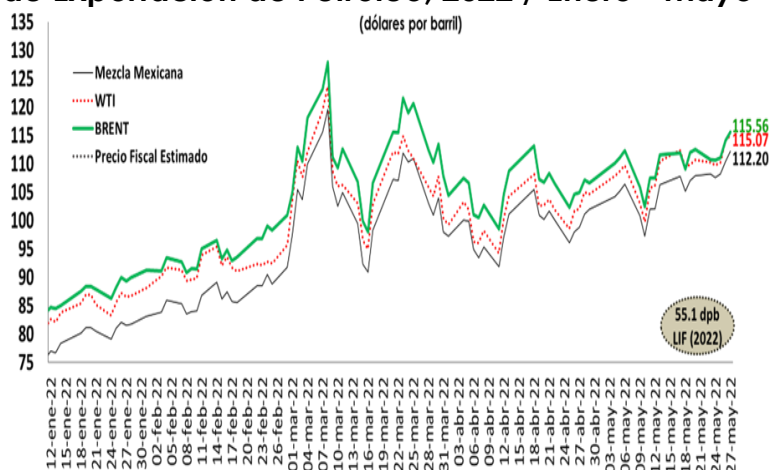

Fuente: Elaborado por el CEFP con base en datos de Pemex e Investing.

Sector Externo

Balanza Comercial, 2019 - 2022 / Abril

En abril, con cifras originales, las exportaciones registraron un monto de 47 mil 479.5 millones de dólares (mdd), lo que significó un aumento de 16.0% a tasa anual. Las importaciones de mercancías registraron un monto de 49 mil 363.5 mdd, lo que implicó un crecimiento de 25.7% anual. **En abril, la balanza comercial registró un déficit de un mil 884.1 mdd. Así, en los primeros cuatro meses del año se acumula un déficit por 6 mil 771.5 mdd, que contrasta con el superávit de 272.7 mdd en el mismo periodo de 2021.**

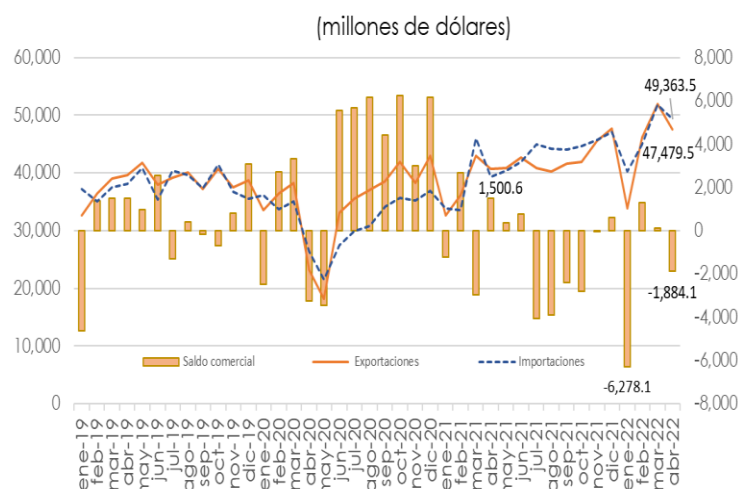

Fuente: Elaborado por el CEFP con datos del Banco de México

Cuenta Corriente de la Balanza de Pagos, 2020 - 2022 / I Trimestre

En el primer trimestre de 2022, la **cuenta corriente de la balanza de pagos registró un déficit de 6 mil 523.1 millones de dólares (mdd), equivalente a 1.9% del PIB.** Por componentes de la cuenta corriente se observó: i) un déficit en la balanza de bienes y servicios por 7 mil 479.4 mdd; ii) un déficit en la balanza de ingreso primario por 11 mil 366.3 mdd, y iii) un superávit de 12 mil 322.6 mdd en la balanza de ingreso secundario. La cuenta de capital tuvo un déficit de 6.2 mdd; en tanto que, la cuenta financiera reportó un endeudamiento neto, que implicó una entrada de recursos por 6 mil 720.0 mdd.

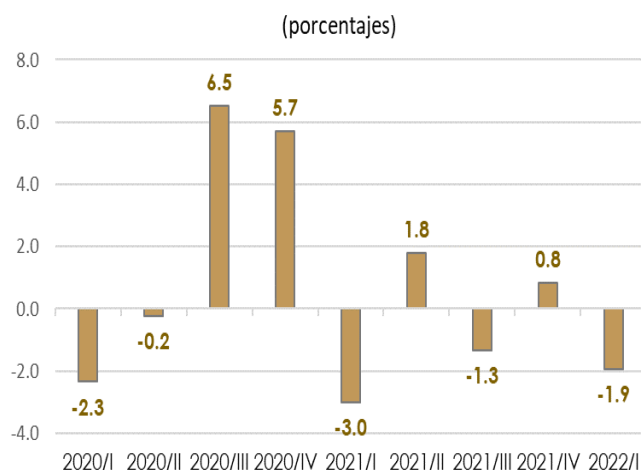

Fuente: Elaborado por el CEFP con datos del Banco de México

Inversión Extranjera Directa (IED), 2021 - 2022 / Enero - Marzo¹

Al primer trimestre de 2022, la IED realizada y notificada ascendió a 19 mil 427.5 millones de dólares (mdd), lo que representó un incremento real de 63.75% respecto a la cifra preliminar del mismo periodo de 2021 (11,864.0 mdd). Por tipo de inversión, del total de la IED, la mayor parte correspondió a reinversión de utilidades, al comprender el 47.66% del total; seguida por las nuevas inversiones (45.26%) y las cuentas entre compañías (7.08%). Por sector: 24.16% se dirigió a las manufacturas; 19.42% a información en medios masivos; 17.21% a los servicios financieros y de seguros; 15.33% al transporte; y, 7.30% a la construcción. El restante 16.58% fue captado por los otros sectores.

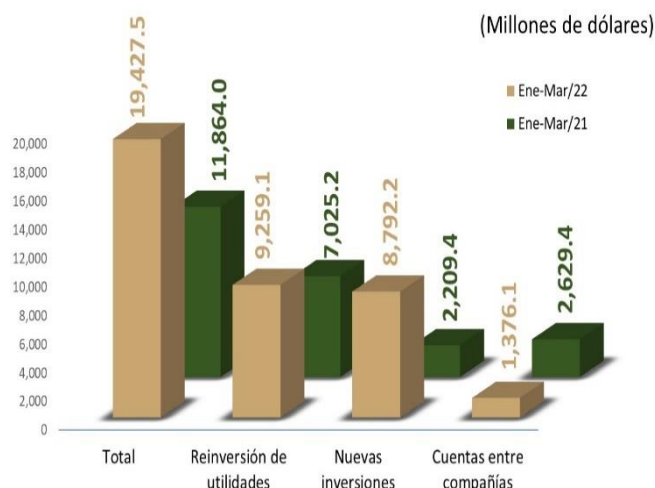

1/ Inversión Extranjera Directa realizada y notificada del 1 de enero y el 31 de marzo de cada año. La suma de los parciales puede diferir del total debido al redondeo.
Fuente: Elaborado por el CEFP con datos de la Secretaría de Economía, Dirección General de Inversión Extranjera.

Expectativas Económicas

Encuesta sobre las Expectativas de Especialistas en Economía del Sector Privado, 2022 / Abril

Los especialistas en economía del sector privado consultados por el Banco de México, revisaron a la baja sus expectativas de crecimiento real del Producto Interno Bruto (PIB) para 2022, estimando en abril una expansión de la economía mexicana de 1.73%, por debajo de la previsión de marzo de 1.76% y de la estimación puntual adelantada por la Secretaría de Hacienda y Crédito Público (SHCP) de 3.4% en los Pre-Criterios 2023. Asimismo, los analistas del sector privado redujeron su pronóstico de incremento del PIB para 2023 al proyectar un avance de 2.02% (2.08% el mes pasado). El sector privado anticipa que la inflación

| Concepto | SHCP ¹ | Encuesta de: ² | |
|--|-------------------|---------------------------|-------------|
| | | Marzo 2022 | Abril 2022 |
| 2022^e | | | |
| Crecimiento (var. % anual del PIB) | 3.4 | 1.76 | 1.73 |
| Inflación (var. % INPC, Dic/ dic) | 5.5 | 5.86 | 6.67 |
| Tipo de cambio (pesos por dólar, promedio) | 20.6 | --- | --- |
| Tipo de cambio (pesos por dólar, fin de periodo) | 20.7 | 21.20 | 21.02 |
| Tasa de interés (Cetes 28 días, %, fin de periodo) | 7.8 | 8.03 | 8.28 |
| Trab. asegurados al IMSS (var. anual/miles de personas) | - | 469 | 502 |
| Tasa de desocupación nacional promedio (% PEA) | - | 3.86 | 3.84 |
| Cuenta Corriente (millones de dólares) | -5619 | -9,772 | -9,717 |
| Balance Público (con inversión) ³ (% del PIB) | -3.1 | -3.31 | -3.36 |
| E.U. Crecimiento (var. % anual del PIB) | 3.6 | 3.28 | 3.17 |
| 2023^e | | | |
| Crecimiento (var. % anual del PIB) | 3.5 | 2.08 | 2.02 |
| Inflación (var. %, INPC Dic/dic) | 3.3 | 3.98 | 4.18 |
| Tipo de cambio (pesos por dólar, promedio) | 20.8 | --- | --- |
| Tipo de cambio (pesos por dólar, fin de periodo) | 20.9 | 21.63 | 21.41 |
| Tasa de interés (Cetes 28 días, %, fin de periodo) | 8 | 8.08 | 8.20 |
| Trab. asegurados al IMSS (var. anual/miles de personas) | - | 446 | 441 |
| Tasa de desocupación nacional promedio (% PEA) | - | 3.75 | 3.72 |
| Cuenta Corriente (millones de dólares) | -7,472 | -10,595 | -11,012 |
| Balance Público (con inversión) ³ (% del PIB) | -2.8 | -3.28 | -3.30 |
| E.U. Crecimiento (var. % anual del PIB) | 3.0 | 2.42 | 2.31 |

1/ SHCP, Pre - Criterios 2023.

2/ Encuesta sobre las Expectativas de los Especialistas en Economía del Sector Privado de marzo y abril de 2022;

3/ En el caso de la Encuesta, déficit económico como porcentaje del PIB.

e/ Estimado.

Fuente: Elaborado por el CEFP con información de la SHCP y Banxico.

anual para 2022 sea de 6.67%, por encima de lo previsto un mes antes (5.86%) e inferior a la observada en diciembre de 2021 (7.36%). Para 2023, se prevé una inflación anual de 4.18% (3.98% en marzo), superior al objetivo de Banxico y por arriba del intervalo de variabilidad.

Componentes de la Deuda Pública, 2021 - 2022 / Marzo

Al 31 de marzo de 2022, el Saldo Histórico de los Requerimientos Financieros del Sector Público (SHRFSP) ascendió a 13 billones 123.8 Mmp, lo que implicó un aumento de 705.0 Mmp, (-1.5% real si se compara con marzo de 2021). Al contrastarlo con el saldo registrado a diciembre de 2021 (13,104.0 Mmp), se observa un aumento de 19.8 Mmp. Por su parte, la Deuda Neta del Sector Público, se situó en 13 billones 60.6 Mmp, lo que significó una baja de 1.6% real anual.

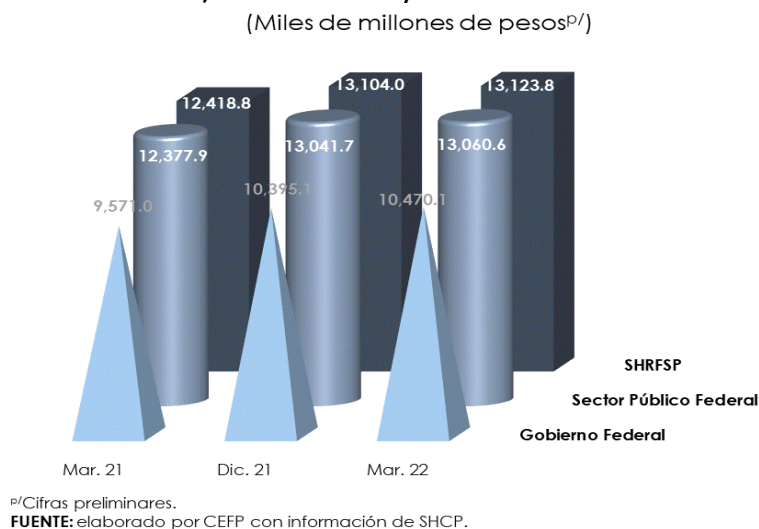

Endeudamiento Neto del Sector Público Federal, 2022 / Marzo

Entre enero y marzo de 2022, el Endeudamiento Interno Neto ejercido ascendió a 443.9 Mmp, cifra que representó 50.4% del monto aprobado para este año en 881.4 Mmp. Asimismo, el endeudamiento externo neto se ubicó en 5.2 miles de millones de dólares (Mmd), para un avance de 81.1% si se compara con el techo de endeudamiento aprobado en 6.5 Mmd.

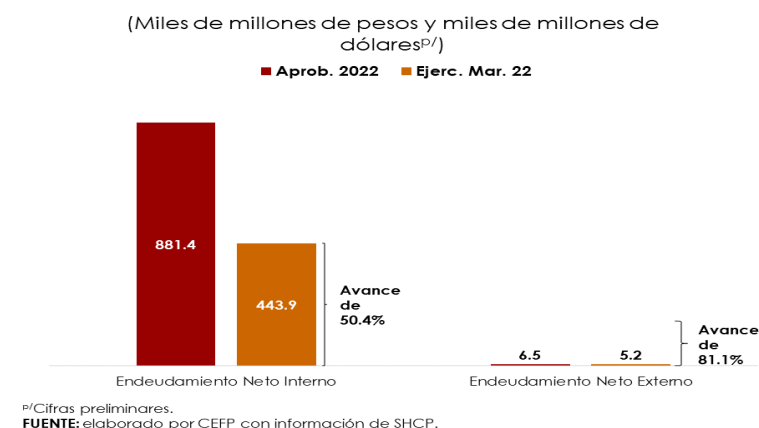

Costo Financiero de la Deuda, 2021 - 2022 / Marzo

Al mes de marzo de 2022, el Costo Financiero del Sector Público Presupuestario ascendió a 164.3 Mmp, superior en 3.3 Mmp (2.0%) respecto al monto programado. La comparación anual muestra un incremento real de 5.5% respecto al ejercido en igual periodo de 2021 (145.2 Mmp). El incremento en el costo financiero, con respecto a lo erogado al mismo mes de 2021, fue resultado de la implementación de estrategias activas para mejorar el perfil de vencimiento. Al cierre de marzo de 2022, se ejerció 20.8% del presupuesto anual aprobado.

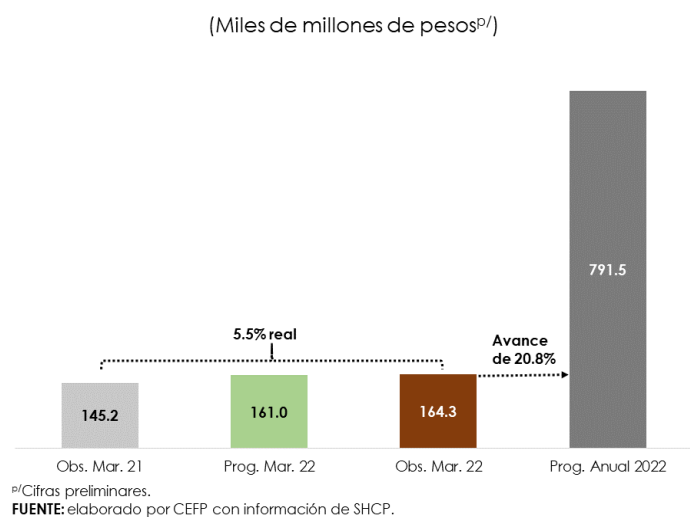

3. Panorama Económico Internacional

Estados Unidos: Producto Interno Bruto, 2019 - 2022 / I Trimestre

El Producto Interno Bruto (PIB) de Estados Unidos registró un descenso de 1.5% en la segunda estimación para el primer trimestre de 2022, después de un crecimiento de 6.9% en el cuarto trimestre de 2021. Los componentes del PIB que mostraron los principales cambios en la segunda estimación fueron: el consumo privado de 2.7 a 3.1 por ciento y las importaciones, que pasaron de 17.7 a 18.3 por ciento; finalmente, el gasto del gobierno federal se mantuvo sin cambios con respecto a la primera estimación (-2.7%).

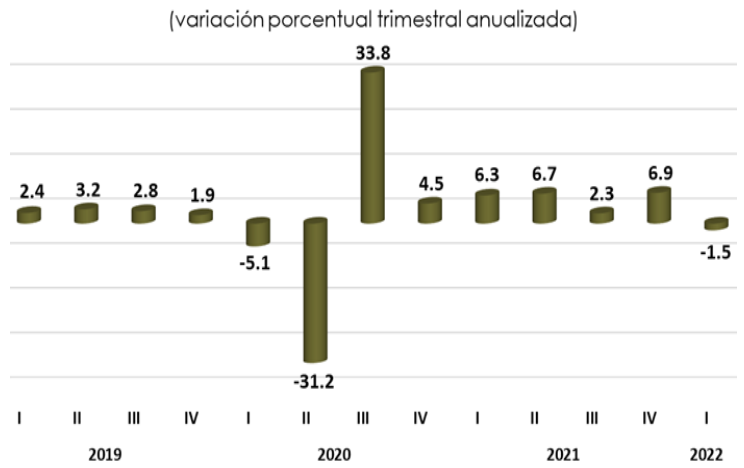

Fuente: Elaborado por el CEFP con datos de U.S. Bureau of Economic Analysis.

Estados Unidos: Producción Industrial, 2020 - 2022 / Abril

En abril de 2022, la producción industrial aumentó 1.1% respecto al mes previo. Por sector de actividad, todos ascendieron: los suministros de energía eléctrica y gas (2.4%), la minería (1.6%), la producción manufacturera (0.8%) y la construcción (0.3%). En comparación con abril de 2021, la industria total creció 6.4%; todos los sectores mostraron resultados positivos: la minería (8.6%), los suministros de energía eléctrica y gas (7.5%), la construcción (6.3%) y las manufacturas (5.8%).

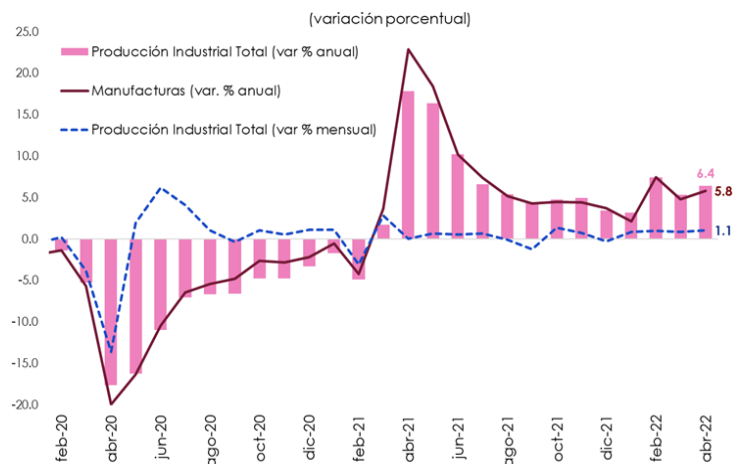

Fuente: Elaborado por el CEFP con datos de U.S. Federal Reserve.

Estados Unidos: Solicitudes Iniciales del Seguro de Desempleo, 2020 - 2022 / Mayo

Al 21 de mayo, el número de solicitudes iniciales por seguro de desempleo, ajustado estacionalmente, se situó en 210 mil, disminuyendo en 8 mil reclamaciones, lo que significó un decremento de 3.67% respecto a la semana anterior. El promedio móvil de cuatro semanas (medida menos volátil y considerado un mejor indicador) fue de 206 mil 750, registrando un incremento de 7 mil 250 solicitudes, un aumento de 3.63% con relación a la semana previa. El número de solicitudes por seguro de desempleo fue menor al esperado por especialistas, quienes proyectaban 215 mil.

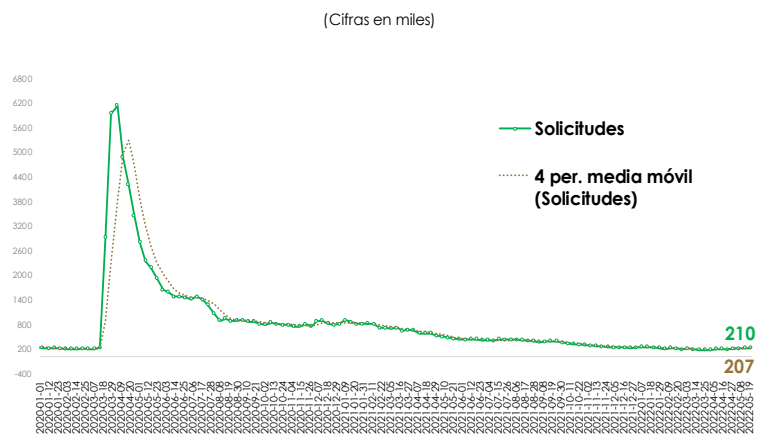

Fuente: Elaborado por el CEFP con datos del U.S. Department of Labor.

4. Agenda Económica Mensual

| Lunes | Martes | Miércoles | Jueves | Viernes |
|---|---|--|--|--|
| 30 de mayo | 31 de mayo | 1 de junio | 2 de junio | 3 de junio |
| Informe de Finanzas Públicas (SHCP) | Indicadores de Ocupación y Empleo (INEGI) | Pedidos Manufactureros (INEGI) | Sistema de Indicadores Cíclicos (INEGI) | Cuentas por Sectores Institucionales Trimestrales (INEGI) |
| | Reservas Internacionales (Banxico) | Confianza Empresarial (INEGI) | Indicadores de Confianza del Consumidor (INEGI) | |
| | Crédito de la Banca Comercial (Banxico) | Expectativas Empresariales (INEGI) | EEUU: Solicitudes Iniciales de Desempleo (Departamento de Trabajo) | |
| | | Expectativas de los Especialistas en Economía del Sector Privado (Banxico) | | |
| Junio 2022 | | | | |
| 6 | 7 | 8 | 9 | 10 |
| Indicador Mensual de la Formación Bruta de Capital Fijo (INEGI) | Reservas Internacionales (Banxico) | | Índice Nacional de Precios al Consumidor (INEGI) | Indicador Mensual de la Actividad Industrial (INEGI) |
| Indicador Mensual del Consumo Privado en el Mercado Interior (INEGI) | EEUU: Balanza Comercial (Oficina de Análisis Económico [BEA]) | | Índice Nacional de Precios Productor (INEGI) | Balanza Comercial (INEGI-Banxico) |
| Puestos de Trabajo afiliados al Instituto Mexicano del Seguro Social (IMSS) | | | EEUU: Solicitudes Iniciales de Desempleo (Departamento de Trabajo) | EEUU: Precios al Consumidor (Departamento de Trabajo) |
| 13 | 14 | 15 | 16 | 17 |
| Ventas de la ANTAD | Reservas Internacionales (Banxico) | Informe de estabilidad financiera (Banxico) | EEUU: Solicitudes Iniciales de Desempleo (Departamento de Trabajo) | EEUU: Producción Industrial (Oficina de Análisis Económico [BEA]) |
| | EEUU: Inicia Reunión FED | EEUU: Anuncio de Política Monetaria (FED) | | |
| 20 | 21 | 22 | 23 | 24 |
| Indicadores del Sector Manufacturero (INEGI) | Oferta y Demanda Global de Bienes y Servicios (INEGI) | | Anuncio de Política Monetaria (Banxico) | Indicador Global de la Actividad Económica (INEGI) |
| Población derechohabiente adscrita (IMSS) | Indicador Trimestral del Ahorro Bruto (ITAB). (INEGI) | | Índice Nacional de Precios al Consumidor (INEGI) | |
| | Reservas Internacionales (Banxico) | | Indicadores de Empresas Comerciales (INEGI) | |
| | | | EEUU: Solicitudes Iniciales de Desempleo (Departamento de Trabajo) | |
| 27 de junio | 28 de junio | 29 de junio | 30 de junio | 1 de julio |
| Balanza Comercial (INEGI-Banxico) | Indicadores de Ocupación y Empleo (INEGI) | | Informe de Finanzas Públicas (SHCP) | Pedidos Manufactureros (INEGI) |
| | Reservas Internacionales (Banxico) | | Cuentas por Sectores Institucionales, 2020 (INEGI) | Confianza Empresarial (INEGI) |
| | | | Crédito de la Banca Comercial (Banxico) | Expectativas Empresariales (INEGI) |
| | | | EEUU: Solicitudes Iniciales de Desempleo (Departamento de Trabajo) | Expectativas de los Especialistas en Economía del Sector Privado (Banxico) |



www.cefp.gob.mx



[@CEFP_diputados](https://www.facebook.com/CEFP_diputados)



[@CEFP_diputados](https://twitter.com/CEFP_diputados)