



# Indicadores Económicos de Coyuntura

7 de diciembre de 2021

## 1. Resumen semanal del 29 de noviembre al 3 de diciembre de 2021

### CONTENIDO

#### 1. Resumen Semanal

#### 2. Situación

##### Económica en México

- Actividad Económica
- Mercado Laboral
- Inflación
- Sector Financiero y Monetario
- Mercado Petrolero
- Sector Externo
- Expectativas Económicas
- Finanzas Públicas

#### 3. Panorama

##### Económico Internacional

#### 4. Agenda Económica

Indicador	Anterior	Reciente	Variación
Indicador Adelantado	101.60 puntos Sep-21	101.52 puntos Oct-21	-0.08 puntos
Indicador de Pedidos Manufactureros (IPM)	52.44 puntos Oct-21	52.71 puntos Nov -21	+0.27 puntos
Expectativas Empresariales (manufacturas)	50.7 puntos Oct-21	51.8 puntos Nov-21	+1.1 puntos
Ventas internas de Automóviles	-9.1% anual Nov-20	-13.5% anual Nov-21	-4.4 puntos porcentuales
Tasa de Desocupación	4.70% anual Oct-20	3.95% anual Oct-21	-0.75 puntos porcentuales
Crédito de la Banca Comercial al Sector Privado	-2.49% real anual Oct-20	-6.07% real anual Oct-21	-3.59 puntos porcentuales
Reservas Internacionales millones de dólares (mdd)	198,585.8 mdd 19-Nov-21	199,310.1 mdd 26-Nov-21	+724.3 mdd
Tipo de Cambio, pesos por dólar (ppd)	21.8185 ppd 26-Nov-21	21.4177 ppd 3-Dic-21	-0.4008 ppd (-1.84%)
Índice S&P/BMV IPC (puntos)	49,492.52 puntos 26-Nov-21	50,597.29 puntos 3-Dic-21	+1,104.77 puntos (+2.23%)
Mezcla Mexicana dólares por barril (dpb)	74.87 dpb 24-Nov-21	61.87 dpb 3-Dic-21	-13.0 dpb (-17.36%)
Remesas Familiares	14.2% anual Oct-20	33.8% anual Oct-21	+19.6 puntos porcentuales
Ingresos Presupuestarios Miles de millones de pesos (Mmp)	4,618.0 Mmp Programado Ene-Oct 2021	4,756.7 Mmp Observado Ene-Oct 2021	138.7 Mmp (3.0%)
Ingresos Tributarios (Mmp)	2,957.4 Mmp Programado Ene-Oct 2021	2,955.2 Mmp Observado Ene-Oct 2021	-2.2 Mmp (-0.1%)
Ingresos No Tributarios (Mmp)	171.1 Mmp Programado Ene-Oct 2021	326.0 Mmp Observado Ene-Oct 2021	155.0 Mmp (90.6%)
Gasto Neto Total Devengado (Mmp)	5,174.1 Mmp Aprobado Ene-Oct 2021	5,137.6 Mmp Observado Ene-Oct 2021	-36.6 Mmp (-0.7%)
EE.UU: Solicitudes Iniciales del Seguro de Desempleo	194 mil solicitudes 20-Nov-21	222 mil solicitudes 27-Nov-21	+28 mil solicitudes (+14.4%)

## 2. Situación Económica en México

### Actividad Económica

#### Sistema de Indicadores Cíclicos\*, 2014 - 2021 / Octubre

En septiembre, el **Indicador Coincidente** fue de **99.54 puntos (pts)**, representando un aumento de **0.02 pts** respecto al mes previo, cuyo valor fue de **99.52 pts**; manteniéndose desde febrero de 2020, consecutivamente, por debajo de su tendencia de largo plazo. En octubre, el **Indicador Adelantado** fue de **101.52 pts**, una **disminución de 0.08 pts** respecto al mes previo, cuyo valor fue de 101.60 pts; ubicándose por encima de su tendencia de largo plazo por décima primera ocasión, después de haber registrado 24 meses sucesivos por debajo de ésta.

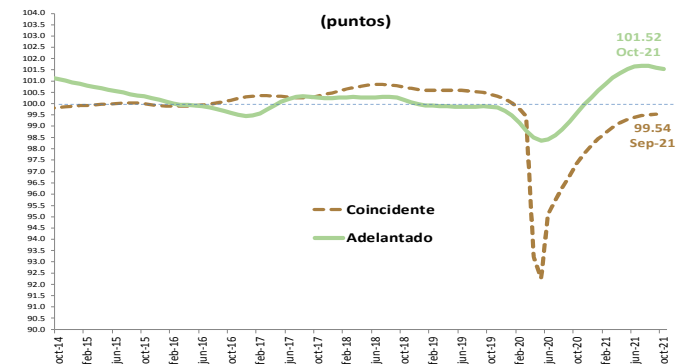

\*/ Interpretación: de acuerdo con su posición con relación a su tendencia de largo plazo (línea horizontal igual a 100 puntos), si se encuentra por arriba o por debajo de esta tendencia y si está creciendo o decreciendo.  
Fuente: Elaborado por el CEFP con datos del INEGI.

#### Indicador de Pedidos Manufactureros, 2021 / Octubre - Noviembre

(puntos, cifras desestacionalizadas)

En cifras desestacionalizadas, en noviembre, el **Índice de pedidos manufactureros (IPM)** aumentó **0.27 puntos (pts)** con relación al mes previo, registrando **52.71 pts**. Con relación a sus componentes, la mayoría presentó incrementos: inventarios de insumos (0.41 pts), producción (0.18 pts), volumen esperado de pedidos (0.57 pts) y el personal ocupado (0.66 pts); en contraste, la entrega oportuna de insumos cayó en 1.20 pts, afectada por la crisis de suministros.



Fuente: Elaborado por el CEFP con datos del INEGI.

#### Establecimientos Activos y Personal Ocupado en la IMMEX, 2019 - 2021 / Septiembre

En septiembre, el **número de establecimientos incorporados al Programa de la Industria Maquiladora y de Servicios de Exportación (IMMEX)** fue de **6 mil 447 unidades**, 42 más que en el año anterior y 27 menos con respecto al octavo mes. El personal ocupado se incrementó en 4.6% a tasa anual y, en cifras absolutas y desestacionalizadas, se estima en 3 millones 125 mil 532 personas. Las remuneraciones reales por persona ocupada en cifras desestacionalizadas aumentaron 0.4% con respecto a agosto y subieron 3.6% con relación al mismo mes de 2020.

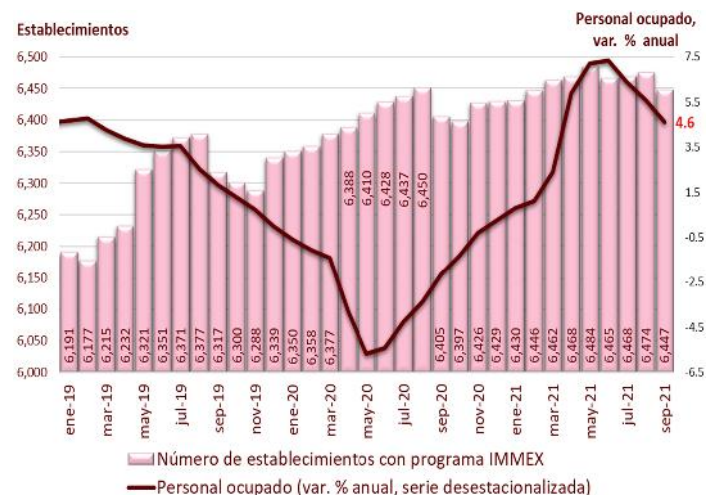

Fuente: Elaborado por el CEFP con datos del INEGI.

## Producción, Ventas Internas y Exportaciones de la Industria Automotriz, 2020 - 2021 / Ene-Nov

En noviembre, en comparación anual, las ventas internas al público, las exportaciones y la producción de vehículos ligeros cayeron en 13.5, 16.5 y 20.3%, respectivamente. Por otra parte, en comparación mensual, las exportaciones y las ventas internas al público ascendieron en 7.0 y 8.1%, en ese orden; mientras que la producción bajó en 3.4%. En cifras acumuladas hasta noviembre de este año, se reportan aumentos respecto al mismo periodo del año anterior en las ventas internas 8.6% y las exportaciones 3.0%; en contraste, la producción total descendió en 0.7%.

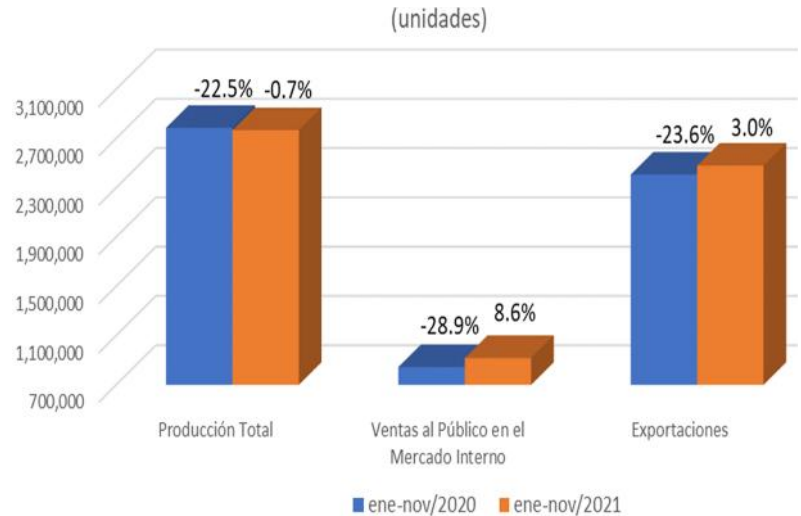

Fuente: Elaborado por el CEFP con datos del INEGI-AMIA.

## Expectativas empresariales, 2018 - 2021 / Noviembre

El **Indicador Agregado de Tendencia (IAT)** en el sector manufacturero se ubicó en noviembre, en 51.8 pts aumentando 1.1 pts con relación al mes previo. Asimismo, el IAT del sector comercio y de la construcción se incrementaron en 1.2 y 0.4 pts, para situarse en 54.4 y 53.1 pts, respectivamente.

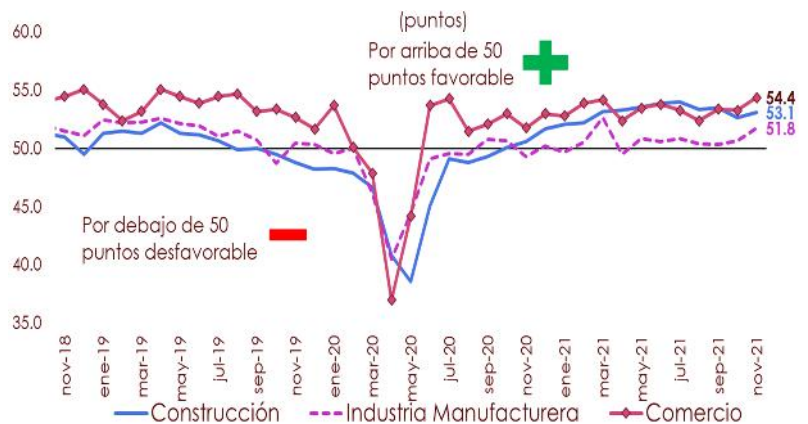

Fuente: Elaborado por el CEFP con datos del INEGI.

## Indicador de Confianza Empresarial, 2018 - 2021 / Noviembre

En noviembre, el **Indicador de Confianza Empresarial (ICE)** presentó ascensos en los tres sectores que reporta. Para el sector manufacturero aumentó 0.5 pts, mientras que para la construcción y el comercio los índices ascendieron, ambos en 1.3 pts, para colocarse en 52.2, 51.7 y 56.7 pts, en el mismo orden.

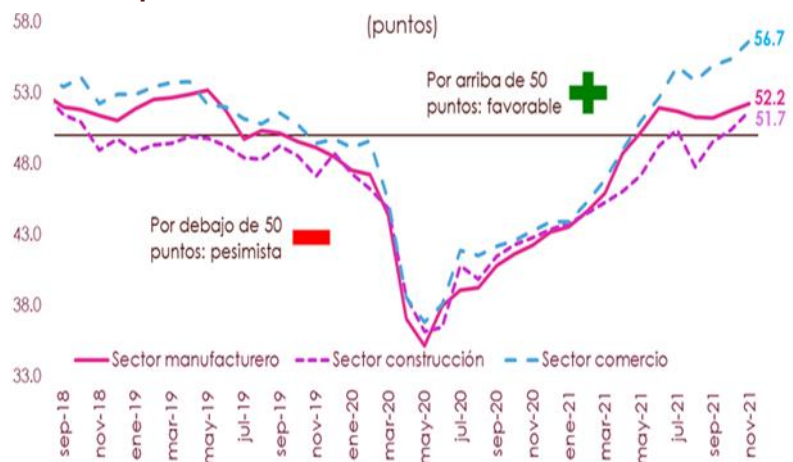

Fuente: Elaborado por el CEFP con datos del INEGI.

## Tasa de Desocupación Mensual, 2020 - 2021 / Octubre

En octubre, la **Tasa de Desocupación (TD)** fue de **3.95%**, representando una **disminución de 0.23 puntos porcentuales respecto al mes previo, cuyo valor fue de 4.18%**. Por otra parte, la Tasa de Subocupación registró una reducción de 1.21 puntos porcentuales, al pasar de 12.28 a 11.07%. En el comparativo anual (2020 y 2021) de octubre, la TD pasó de 4.70% a 3.95%, menor en 0.75 puntos porcentuales. Entretanto, la Tasa de Subocupación pasó de 14.96% en octubre de 2020 a 11.07% en el mismo mes de 2021, disminuyendo en 3.89 puntos porcentuales.

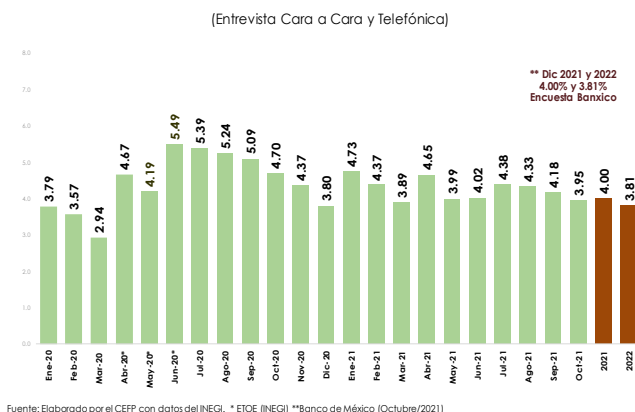

## Inflación

### Índice Nacional de Precios al Consumidor (INPC), 2018 - 2021<sup>1</sup> / 1ra. quincena de noviembre

En la primera quincena de noviembre, la **inflación general anual se ubicó en 7.05%**, la más alta desde 2001 para un periodo similar; dato superior al observado en igual periodo de 2020 (6.36%) y al de la segunda quincena de octubre de 2021 (6.36%); permaneciendo por arriba del objetivo de inflación (3.0%) por 35 periodos consecutivos y del límite superior del intervalo de variabilidad (2.0-4.0%) por 17 quincenas sucesivas. **Los precios en general tuvieron un decremento quincenal de 0.69%**, un año atrás habían registrado un alza de 0.04%.

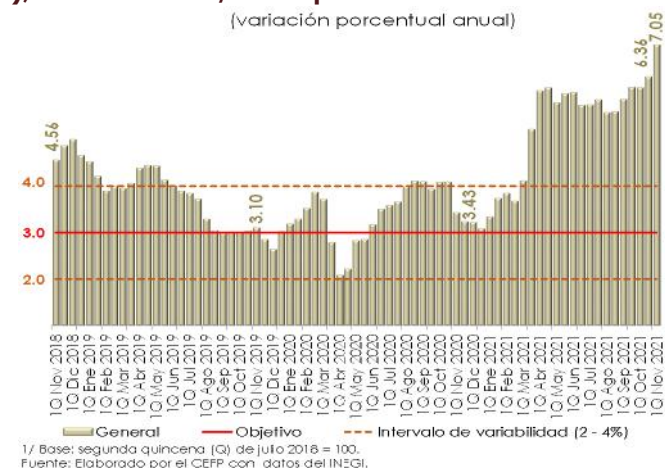

## Sector Financiero y Monetario

### Crédito de la Banca Comercial al Sector Privado, 2017 - 2021 / Octubre

En octubre, el **crédito vigente de la banca comercial al sector privado registró un saldo real de 4 billones 068 mil millones de pesos (Mmp)**, lo que significó un **decremento en términos reales de 6.07% anual**, dato menor al observado en el mismo mes del año anterior, cuando disminuyó 2.49% real anual. Además, el crédito al consumo se contrajo 4.52% real anual respecto a octubre de 2020; mientras que, el crédito a empresas tuvo una reducción de 9.38% en términos reales. Cabe destacar que, el crédito para la vivienda se incrementó 3.12% real anual.

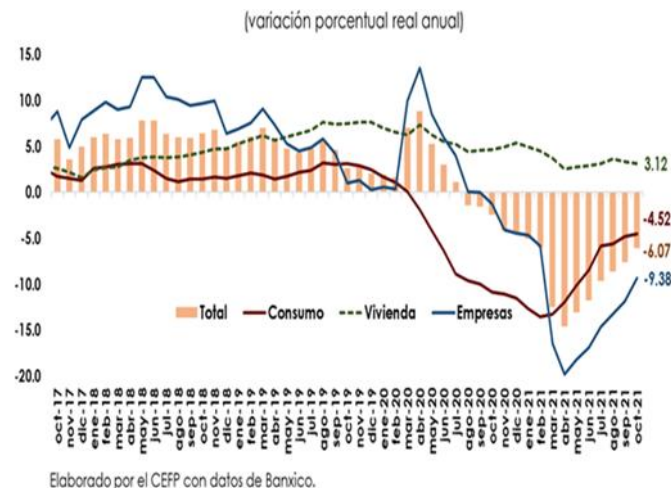



## Reservas Internacionales, 2017 - 2021 / Noviembre

Al 26 de noviembre, las **reservas internacionales cerraron con un saldo de 199 mil 310.1 millones de dólares (mdd)**, presentando un aumento de **724.3 mdd respecto al 19 de noviembre (198,585.8 mdd)**, de tal modo que acumulan un incremento de 3 mil 642.9 mdd a la fecha indicada. La variación semanal en la reserva internacional fue resultado de la venta de dólares de Pemex al Banco de México por 900 mdd y una reducción de 176 mdd por el cambio en la valuación de los activos internacionales del Banco Central.

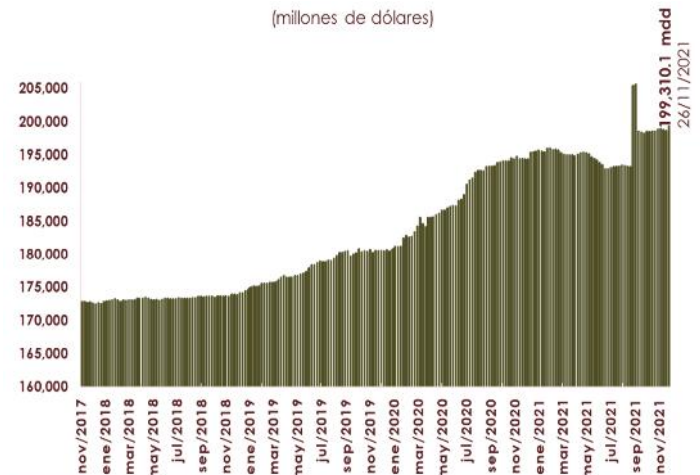

Fuente: Elaborado por el CEFP con información de Banxico.

## Tipo de Cambio FIX, 2017 - 2021 / Diciembre

Del 26 de noviembre al 3 de diciembre, **el tipo de cambio FIX pasó de 21.8185 a 21.4177 pesos por dólar (ppd)**, lo que representó una apreciación de 1.84% (-40 centavos) para el peso. En lo que va de 2021, el tipo de cambio FIX se ubica en un promedio de 20.2355 ppd, con lo que el peso acumula una depreciación de 7.58% (151 centavos). El comportamiento semanal de la moneda mexicana estuvo asociado con el debilitamiento global del dólar y por un menor nerviosismo en los mercados financieros por la variante Ómicron, que incrementó la demanda por activos de riesgo.



Nota: Con datos al 3 de diciembre de 2021.

Fuente: Elaborado por el CEFP con datos del Banxico.

## Índice Bolsa Mexicana de Valores (S&P/BMV IPC), 2016 - 2021 / Diciembre

En la semana del 26 de noviembre al 3 de diciembre, el **Índice S&P/BMV IPC presentó un incremento de 2.23% (1,104.77 unidades) cerrando en 50 mil 597.29 puntos; con lo que acumuló una ganancia de 14.82% (6,530.41 unidades) en lo que va del año**. Cabe destacar que, en el periodo indicado, las plazas bursátiles internacionales, registraron movimientos mixtos. El comportamiento semanal del mercado accionario mexicano estuvo relacionado con una menor aversión al riesgo por parte de los inversionistas, luego de que se anunciara la eficacia de algunas vacunas contra la variante Ómicron.

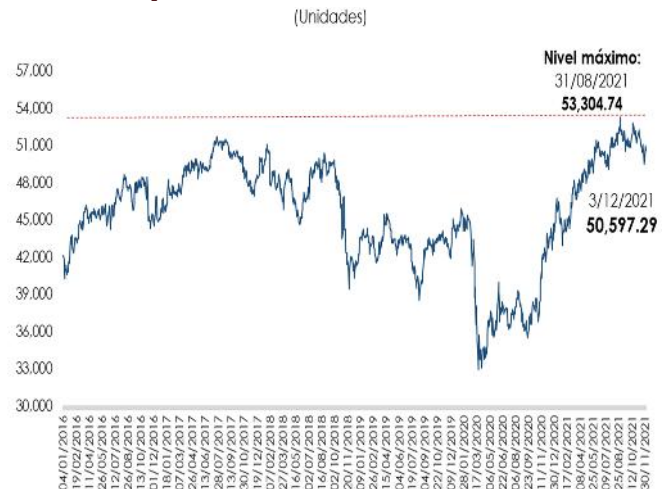

Nota: Con datos al 3 de diciembre de 2021.

Fuente: Elaborado por el CEFP con datos de investing.com

### Precio de la Mezcla Mexicana de Exportación de Petróleo, 2020 - 2021 / Diciembre

El 3 de diciembre, el **precio promedio ponderado de la Mezcla Mexicana de Exportación se ubicó en 61.87 dólares por barril (dpb), cifra menor en 13.0 dpb (-17.36%)** con respecto al 24 de noviembre. En el mismo periodo, en los mercados internacionales, el precio del barril de petróleo tipo Brent cerró en 69.88 dólares, lo que significó un descenso de 12.37 dpb (-15.04%). En tanto, el WTI se ubicó en 66.26 dpb, registrando un decremento de 12.13 dpb (-15.47%).

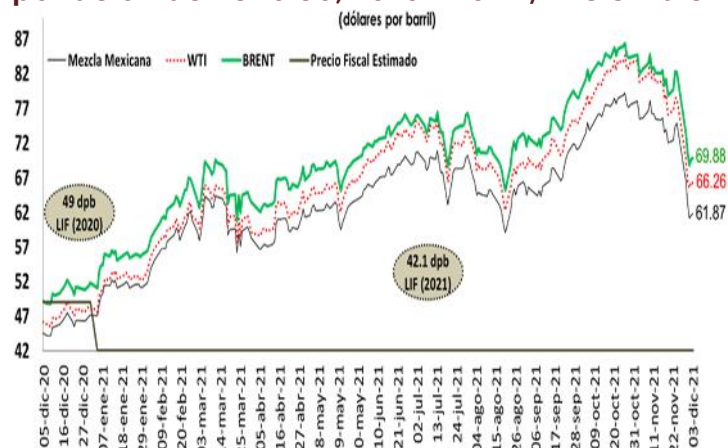

Fuente: Elaborado por el CEFP con base en datos de Pemex e Investing.

## Sector Externo

### Balanza de Pagos, 2019 - 2021 / III Trimestre

En el tercer trimestre de 2021, la **cuenta corriente de la balanza de pagos registró un déficit de 4 mil 070.4 millones de dólares (mdd), equivalente a 1.3% del PIB.** Cifra compuesta por un déficit en la balanza de bienes y servicios por 13 mil 220.2 mdd; un déficit en la balanza de ingreso primario por 4 mil 415.2 mdd, así como de un superávit de 13 mil 565.0 mdd en la balanza de ingreso secundario. La cuenta de capital tuvo un déficit de 18.7 mdd en el tercer trimestre de 2021. Respecto a la cuenta financiera, reportó un endeudamiento neto, que implicó una entrada de recursos por un mil 771.9 mdd.

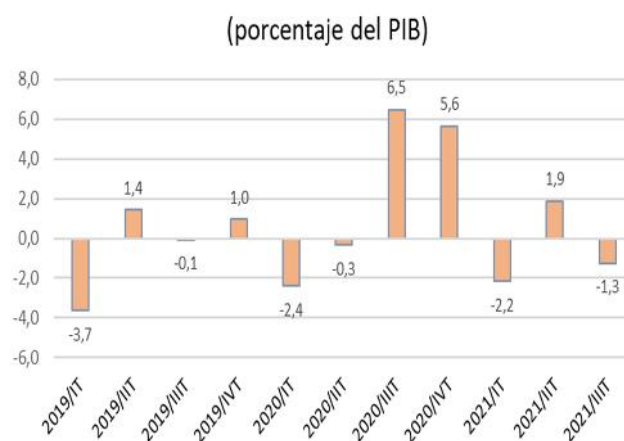

Fuente: Elaborado por el CEFP con datos del Banco de México

### Balanza Comercial, 2019 - 2021 / Octubre

En octubre, con cifras originales, las **exportaciones registraron un monto de 41 mil 957.1 millones de dólares (mdd), permaneciendo sin variación respecto al monto al mismo mes de 2020 (41,950.9 mdd).** Las exportaciones petroleras registraron un repunte de 105.9% anual; mientras que las no petroleras disminuyeron 3.5% anual. Las **importaciones de mercancías registraron un monto de 44 mil 658.1 mdd, lo que implicó un crecimiento de 25.1% anual.** A su interior, las petroleras crecieron 72.8%, y las no petroleras 21.2% anual. Así, en los diez meses transcurridos del año se acumula un déficit de la balanza comercial por 11 mil 969.7 mdd.

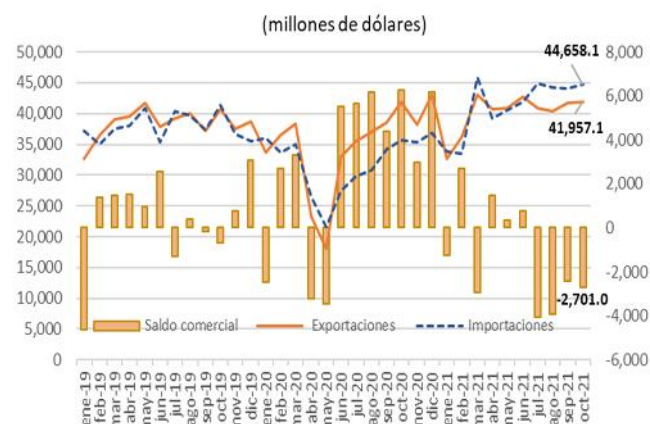

Fuente: Elaborado por el CEFP con datos del Banco de México

## Remesas Familiares, 2019 - 2021 / Octubre

En octubre, con cifras originales, las **remesas familiares alcanzaron una cifra de 4 mil 818.6 millones de dólares (mdd)**, lo que significó un incremento de **33.8%** en comparación con el mismo mes de 2020. En el décimo mes se registraron 12 millones 544 mil 203 operaciones, cifra 18.9% superior a la de hace un año (10,552.3 miles de operaciones). La remesa promedio fue de 384 dólares, cifra superior en 12.6% al promedio de igual mes del año anterior (341 dólares) y mayor en tres dólares al promedio registrado en septiembre de 2021 (381 dólares). **Así, el monto acumulado entre enero y octubre de 2021 asciendió a 42 mil 168.4 mdd**, cifra mayor en 25.6% en comparación con el mismo periodo de 2020 (33,567.2 mdd).

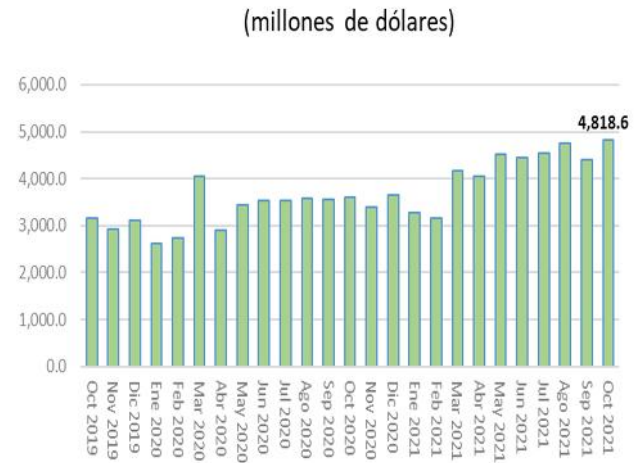

FUENTE: ELABORADO POR EL CEFP CON DATOS DEL BANCO DE MÉXICO.

## Expectativas Económicas

### Encuesta sobre las Expectativas de los Especialistas en Economía del Sector Privado, 2021 / Nov.

El **sector privado ajustó a la baja su expectativa sobre la actividad económica nacional para 2021, anticipando un crecimiento de 5.65% (6.0% dato previo)**, ubicándose abajo del intervalo de 5.8 a 6.8% estimado por la Secretaría de Hacienda y Crédito Público (SHCP). Asimismo, redujo su previsión sobre el crecimiento del PIB **para 2022 a 2.79%**, situándose por debajo del rango propuesto por la SHCP (3.6 - 4.6%) y de lo estimado en el mes anterior (2.90%). El **pronóstico de la inflación para 2021 se estableció en 7.20%** (6.60% un mes atrás), lo que implicaría un repunte, dado que en diciembre de 2020 fue de

Concepto	SHCP <sup>1</sup>	Encuesta de: <sup>2</sup>	
	CGPE-22	Octubre 2021	Noviembre 2021
	<b>2021<sup>e</sup></b>		
<b>Crecimiento (var. % anual del PIB)</b>	<b>5.8 - 6.8</b>	<b>6.00</b>	<b>5.65</b>
Inflación (var. % INPC)	5.7	6.60	7.20
Tipo de cambio (pesos por dólar, promedio)	20.1	---	---
Tipo de cambio (pesos por dólar, fin de periodo)	20.2	20.38	20.89
Tasa de interés (Cetes 28 días, %, fin de periodo)	4.8	5.30	5.32
Trab. asegurados al IMSS (miles de personas)	---	654	693
Tasa de desocupación nacional promedio (% PEA)	---	4.18	4.19
Cuenta Corriente (millones de dólares)	670	-605	-2,993
Balance Público <sup>3</sup> (% del PIB)	-3.2	-3.18	-3.18
E.U. Crecimiento (var. % anual del PIB)	6.0	5.92	5.78
	<b>2022<sup>e</sup></b>		
<b>Crecimiento (var. % anual del PIB)</b>	<b>3.6 - 4.6</b>	<b>2.90</b>	<b>2.79</b>
Inflación (var. % INPC)	3.4	3.93	4.12
Tipo de cambio (pesos por dólar, promedio)	20.3	---	---
Tipo de cambio (pesos por dólar, fin de periodo)	20.4	21.04	21.32
Tasa de interés (Cetes 28 días, %, fin de periodo)	5.3	5.76	6.05
Trab. asegurados al IMSS (miles de personas)	---	439	442
Tasa de desocupación nacional promedio (% PEA)	---	3.96	3.95
Cuenta Corriente (millones de dólares)	-6,133	-5,165	-7,559
Balance Público <sup>3</sup> (% del PIB)	-3.1	-3.20	-3.24
E.U. Crecimiento (var. % anual del PIB)	4.5	3.90	3.86

1/ SHCP, Criterios Generales de Política Económica 2022 (CGPE-22).

2/ Encuesta sobre las Expectativas de los Especialistas en Economía del Sector Privado: octubre y noviembre de 2021; Banxico.

3/ En el caso de la Encuesta, balance económico del sector público como porcentaje del PIB.

e/ Estimado.

Fuente: Elaborado por el CEFP con datos de la SHCP y Banxico.

3.15%; así, se advierte que la inflación esté por encima del objetivo y del intervalo de variabilidad (2.0-4.0%). **Para 2022**, se prevé en **4.12%** (3.93% estimado en octubre), inferior a lo previsto para 2021 (7.20%), pero por arriba de la meta inflacionaria y del límite superior del intervalo de variabilidad de Banxico.



## Ingresos Presupuestarios, 2021 / Enero - Octubre

Durante los primeros diez meses de 2021, de forma acumulada, los **ingresos Presupuestarios se situaron por arriba, 138.7 Mmp más, del monto programado (3.0%)**. Este buen desempeño se asocia, primero, con la mayor captación de Ingresos No Petroleros por 136.3 Mmp y, segundo, con la de los ingresos petroleros por 2.4 Mmp. El monto recaudado implicó un avance de 85.9% de lo estimado en la Ley de Ingresos de la Federación 2021 para todo el ejercicio, por cinco billones 538.9 Mmp. En relación con lo obtenido en 2020, se observó un incremento real de 5.1%.

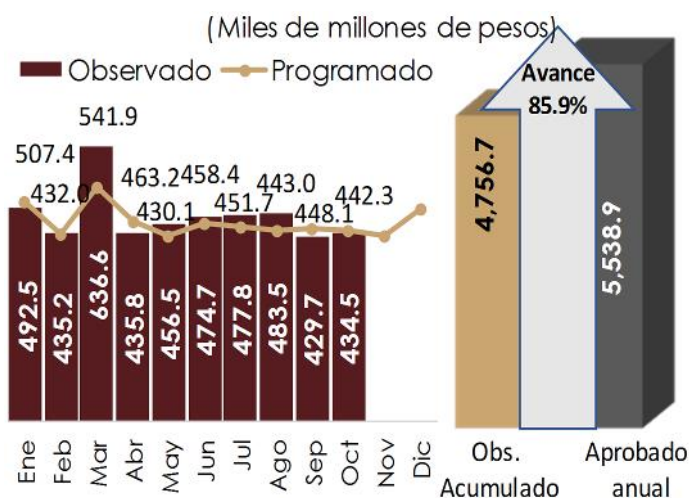

## Ingresos Petroleros, 2021 / Enero - Octubre

Al mes de octubre de 2021, los **ingresos Petroleros se situaron por arriba de lo programado en 2.3 Mmp (0.3%)**, como resultado de los mayores recursos de PEMEX por 27.0 Mmp, situación que deriva del incremento del precio de los hidrocarburos en 45.0% sobre lo previsto, y que pudo compensar la caída de 6.2%, en la plataforma de producción. El monto obtenido implicó un avance de 82.9% del total de la meta anual, estimada en 936.7 Mmp. En relación con lo obtenido en 2020 se observó un incremento de 64.3% real.

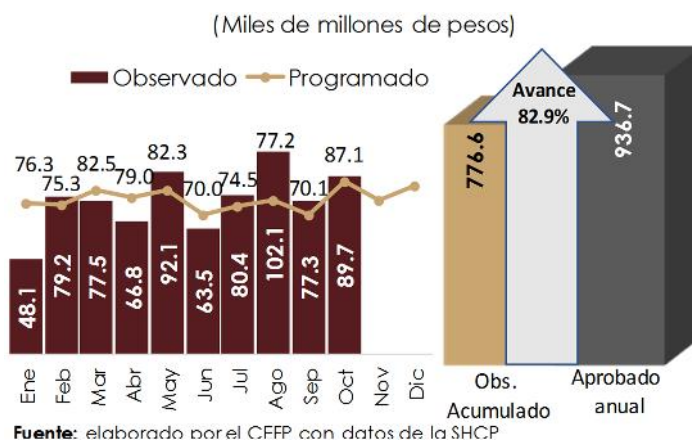

## Ingresos Tributarios, 2021 / Enero - Octubre

Hasta el décimo mes de 2021, los **Ingresos Tributarios fueron inferiores en 2.2 Mmp (-0.1%)** respecto a lo estimado para dicho periodo. Este resultado fue producto de la menor captación del ISR y del IEPS que se situaron por debajo de lo programado en 3.0% y 19.5%, lo que no alcanzó a ser compensado por el mayor dinamismo recaudatorio registrado por el IVA y Otros impuestos cuya captación se ubicó por encima de lo programado en 14.5% y 7.9%. Con este resultado, los ingresos obtenidos registraron un avance de 83.6% respecto al monto anual aprobado. En comparación con igual periodo del año previo, se reportó un incremento de 1.6% real.

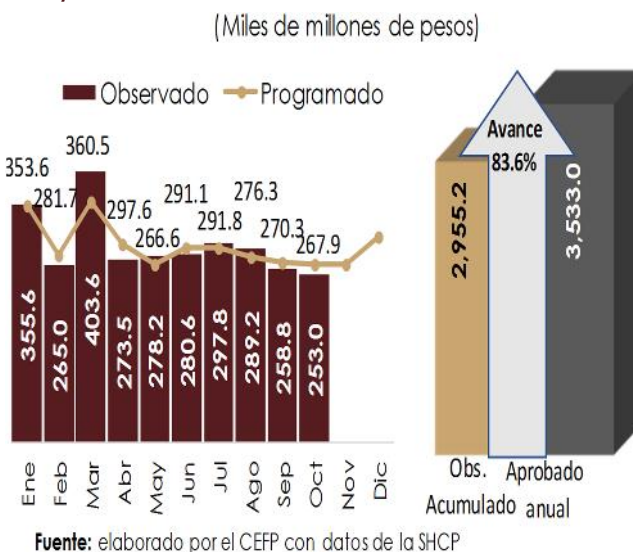



### Ingresos No Tributarios, 2021 / Enero - Octubre

Los **ingresos No Tributarios fueron mayores en 155.0 Mmp (90.6%)** respecto de lo esperado para este periodo. En relación con lo estimado para todo el año se registra avance de 159.7%. Esto se explica, principalmente, por el incremento en la recaudación de los Aprovechamientos que registraron ingresos adicionales por 116.4 Mmp, principalmente derivado de los ingresos por recuperación de activos de los fondos de salud, de desastres naturales;



así como de la extinción de los fideicomisos y operaciones de financiamiento por colocación sobre par. Respecto al monto obtenido en 2020 se reportó un descenso de 20.7% a valor real.

### Ingresos Propios de CFE, 2021 / Enero - Octubre

Durante los primeros 10 meses de 2021, los **ingresos propios de la CFE fueron inferiores en 21.8 Mmp (-6.4%)**, respecto a los programados para este lapso. Tal resultado estuvo asociado, en especial, a las menores ventas de electricidad, por la lenta recuperación de las actividades ocasionada, a su vez, por la Pandemia por Covid-19. Con esto, los ingresos alcanzaron un avance respecto a la meta anual de 78.4%. En comparación con igual periodo del año previo, se reportó una caída de 8.3% real.

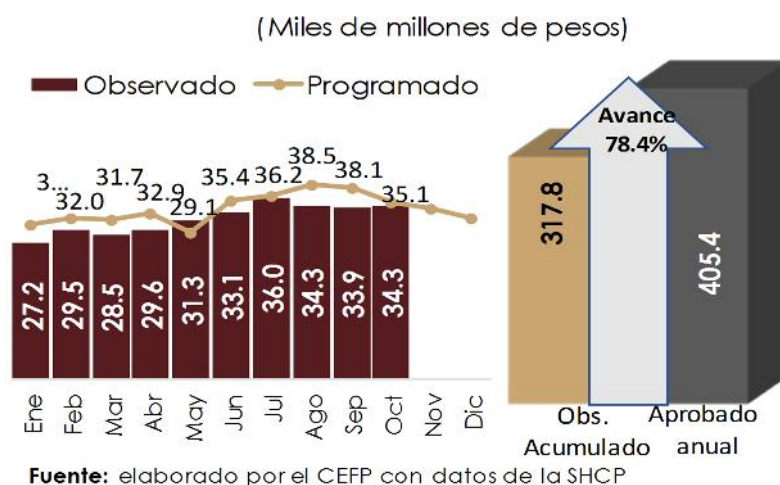

### Ingresos de Organismos de Control Presupuestario Directo, 2021 / Enero - Octubre

Los **ingresos propios de los Organismos de Control Presupuestario Directo al mes de octubre 2021, fueron mayores a los esperados en 5.4 Mmp (1.4%)**; esto se explica por el incremento de 8.3 Mmp en los ingresos propios del IMSS. Con respecto al monto estimado para el cierre de 2021 se obtuvo un avance de 82.9%; y en relación al monto recaudado en 2020, se reportó una caída real de 1.1%.

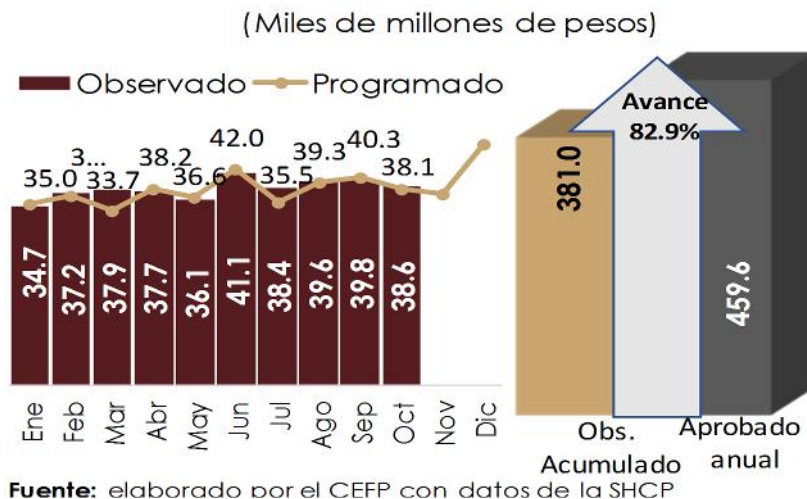

### Gasto Neto Total, 2020 - 2021<sup>P</sup> / Enero - Octubre

Al décimo mes del año, el **Gasto Neto pagado fue por cinco billones 137.6 Mmp, inferior en 0.7%** del programado para el periodo. La diferencia entre lo programado y pagado (-36.6 Mmp) fue resultado neto del sobregasto de 40.4 Mmp en las erogaciones Programables y el menor gasto registrado en las No Programables por 76.9 Mmp. Respecto a lo ejercido en el mismo periodo de 2020, el actual ejercicio resultó superior en 5.0% real, determinado por el Gasto Programable.

(Miles de millones de pesos)



P: cifras preliminares  
Fuente: Elaborado por el CEFP con cifras de la SHCP.

### Gasto Programable, 2020 - 2021<sup>P</sup> / Enero - Octubre

El **sobreejercicio registrado en el Gasto Programable por 40.4 Mmp** fue resultado del mayor gasto en los Ramos Administrativos y en las EPE que en conjunto ejercieron 133.1 Mmp adicionales a los calendarizados, dicho monto fue parcialmente compensado por el rezago registrado en los OCPD, los Ramos Autónomos y Generales que, en suma, dejaron sin ejercer 108.5 Mmp. Al comparar 2020 y 2021, mismo periodo, el actual Gasto Programable superó al de 2020 en **7.5% real**; destacando la variación positiva del Ramo 18 Energía, que fue de 373.7% real.

(Miles de millones de pesos)

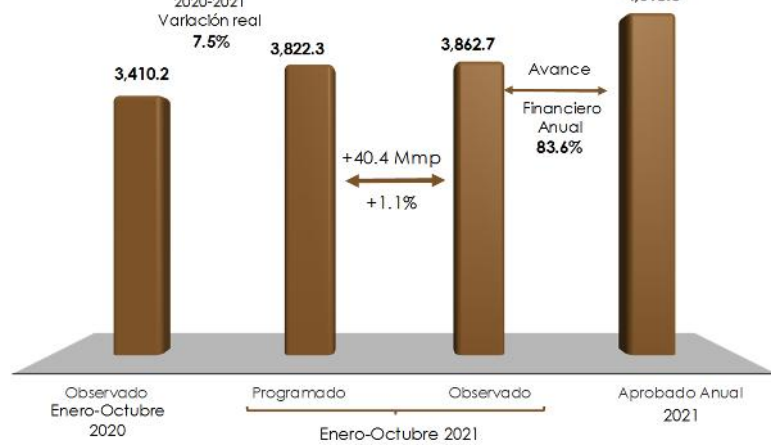

P: Cifras preliminares  
Fuente: Elaborado por el CEFP con cifras de la SHCP.

### Gasto No Programable, 2020 - 2021<sup>P</sup> / Enero-Octubre

Entre enero y octubre de 2021, el Gasto No Programable pagado ascendió a **un billón 274.9 Mmp** lo que implicó 76.9 Mmp menos al previsto (1,351.8 Mmp). La diferencia entre lo calendarizado y lo ejercido fue resultado del menor pago en sus tres componentes, siendo el de mayor magnitud el registrado en el Costo Financiero (-42.4 Mmp). Respecto a lo observado en 2020 mismo periodo, el Gasto No programable actual es menor en 2.1% real.

(Miles de millones de pesos)

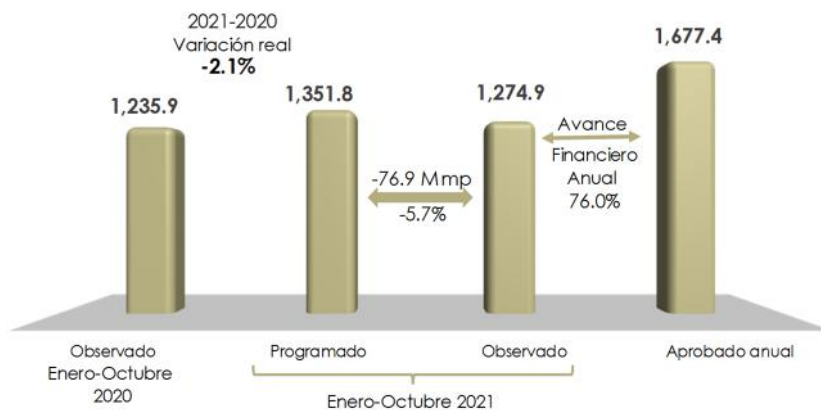

P: Cifras preliminares  
Fuente: Elaborado por el CEFP con cifras de la SHCP.

### 3. Panorama Económico Internacional

#### Estados Unidos: Producto Interno Bruto, 2018 - 2021 / III Trimestre

El Producto Interno Bruto (PIB) de Estados Unidos se ajustó en 0.1 puntos porcentuales más, al pasar de 2.0% en el reporte previo a 2.1% en la segunda estimación para el tercer trimestre de 2021. Este ajuste responde a una menor caída en el consumo de bienes duraderos, que pasó de -26.2 a -24.4%, y al incremento en los gastos de consumo personal, las cuales ascendieron de 1.6 a 1.7%. Asimismo, el gasto del gobierno aumentó en 0.1 puntos porcentuales en la estimación más reciente.

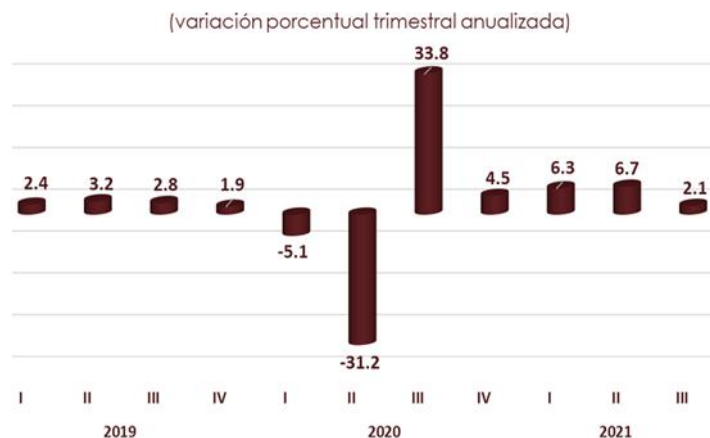

Fuente: Elaborado por el CEFP con datos de U.S. Bureau of Economic Analysis.

#### Estados Unidos: Índice de Precios al Consumidor, 2015 - 2021 / Octubre

El Índice de Precios al Consumidor de Estados Unidos aumentó 0.9% en octubre respecto al mes previo, resultado de los incrementos de 6.1 y 1.4% en los precios de la gasolina y los vehículos nuevos, respectivamente; en tanto que el costo de los alimentos registró un alza de 0.9%. Eliminando los efectos de los precios de alimentos y energía, la inflación fue de 0.6%. En comparación anual, la inflación llegó a 6.2% en octubre (cifra mayor a la del mes previo, 5.4% anual), ubicándose por arriba del objetivo de inflación promedio de largo plazo, establecido por la FED. Sin ajuste estacional, la inflación anual alcanzó un nivel de 4.6%.



Fuente: Elaborado por el CEFP con datos del U.S. Bureau of Labor Statistics.

#### Estados Unidos: Solicitudes Iniciales del Seguro de Desempleo, 2019 - 2021 / Noviembre

Al 27 de noviembre, el número de solicitudes iniciales por seguro de desempleo, ajustado estacionalmente, se situó en 222 mil, aumentando en 28 mil reclamaciones, lo que significó un aumento de 14.4% respecto a la semana anterior. El promedio móvil de cuatro semanas (medida menos volátil y considerado un mejor indicador) fue de 238 mil 750, registrando una disminución de 12 mil 250 solicitudes, una reducción de 4.88%, con relación a la semana previa. El número de solicitudes por seguro de desempleo fue menor al esperado por especialistas, quienes proyectaban 240 mil.

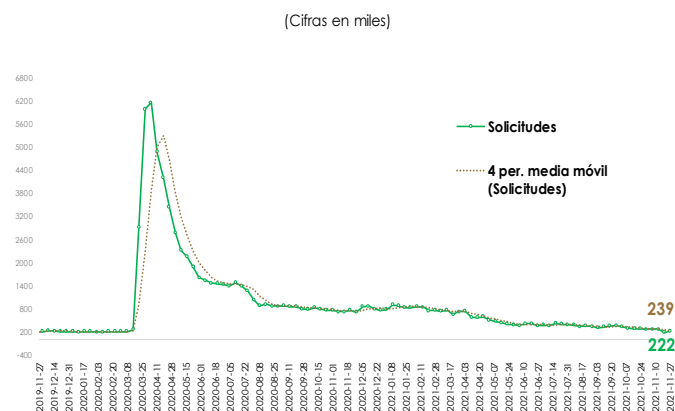

Fuente: Elaborado por el CEFP con datos del U.S. Department of Labor.



## 4. Agenda Económica Mensual

Lunes	Martes	Miercoles	Jueves	Viernes
<b>Diciembre 2021</b>				
<b>6</b>	<b>7</b>	<b>8</b>	<b>9</b>	<b>10</b>
Indicadores de Confianza del Consumidor (INEGI)	Reservas Internacionales (Banxico)		Índice Nacional de Precios al Consumidor (INEGI)	Indicador Mensual de la Actividad Industrial (INEGI)
	Indicador Mensual del Consumo Privado en el Mercado Interior (INEGI)		Índice Nacional de Precios Productor (INEGI)	EEUU: Precios al Consumidor (Departamento de Trabajo)
	Indicador Mensual de la Formación Bruta de Capital Fijo (INEGI)		Índice de Precios de la Canasta de Consumo Mínimo (INEGI)	
			EEUU: Solicitudes Iniciales de Desempleo (Departamento de Trabajo)	
<b>13</b>	<b>14</b>	<b>15</b>	<b>16</b>	<b>17</b>
Ventas de la ANTAD	Reservas Internacionales (Banxico)	EEUU: Anuncio de Política Monetaria (FED)	Anuncio de Política Monetaria (Banxico)	Encuesta Mensual de la Industria Manufacturera (INEGI)
	EEUU: Inicia Reunión FED		EEUU: Solicitudes Iniciales de Desempleo (Departamento de Trabajo)	Expectativas de los Especialistas en Economía del Sector Privado (Banxico)
			EEUU: Producción Industrial (FED)	
<b>20</b>	<b>21</b>	<b>22</b>	<b>23</b>	<b>24</b>
Oferta y Demanda Global de Bienes y Servicios (INEGI)	Reservas Internacionales (Banxico)	Indicadores de Empresas Comerciales (INEGI)	Índice Nacional de Precios al Consumidor (INEGI)	Balanza Comercial -cifras oportunas- (INEGI-Banxico)
		EEUU: PIB (Oficina de Análisis Económico (BEA))	Indicadores de Ocupación y Empleo (INEGI)	
			EEUU: Solicitudes Iniciales de Desempleo (Departamento de Trabajo)	
<b>27</b>	<b>28</b>	<b>29</b>	<b>30</b>	<b>31</b>
Establecimientos con Programa IMMEX (INEGI)	Reservas Internacionales (Banxico)		Informe de Finanzas Públicas (SHCP)	Crédito de la Banca Comercial (Banxico)
			EEUU: Solicitudes Iniciales de Desempleo (Departamento de Trabajo)	
<b>Enero 2022</b>				
<b>3</b>	<b>4</b>	<b>5</b>	<b>6</b>	<b>7</b>
Remesas Familiares (Banxico)	Reservas Internacionales (Banxico)	Indicadores de Confianza del Consumidor (INEGI)	Sistema de Indicadores Cíclicos (INEGI)	Índice Nacional de Precios al Consumidor (INEGI)
	Expectativas Empresariales (INEGI)		Minutas de política monetaria (Banxico)	Índice Nacional de Precios Productor (INEGI)
	Confianza Empresarial (INEGI)		EEUU: Solicitudes Iniciales de Desempleo (Departamento de Trabajo)	Índice de Precios de la Canasta de Consumo Mínimo (INEGI)



[www.cefp.gob.mx](http://www.cefp.gob.mx)



@CEFP\_diputados



Centro de Estudios de las Finanzas Públicas