

Indicadores de la Semana

Ingresos Petroleros y no Petroleros del Sector Público al segundo trimestre de 2011
(Millones de pesos)

Conceptos	Estimación ¹	Preliminar	Diferencia Absoluta
Total	1,530,177.0	1,523,482.0	-6,695.0
Petrolero	483,768.0	507,945.3	24,177.3
Gobierno Federal	301,865.9	346,277.3	44,411.4
PEMEX	181,902.1	161,668.0	-20,234.1
No Petrolero	1,046,409.0	1,015,536.7	-30,872.3
Gobierno Federal	813,816.4	778,274.8	-35,541.6
Tributarios	768,996.2	722,979.0	-46,017.2
No Tributarios	44,820.2	55,295.8	10,475.6
Ingresos de Organismos y Empresas	232,592.6	237,261.9	4,669.3
CFE	126,025.9	125,671.1	-354.8
IMSS	88,594.1	93,846.8	5,252.7
ISSSTE	17,972.6	17,744.0	-228.6

Cifras preliminares sujetas a revisión.

Las sumas pueden no coincidir debido al redondeo.

¹ Publicado en el D.O.F. del 6 de diciembre de 2010.

Fuente: Elaborado por el CEFP, con base en datos de la SHCP, Informes sobre la Situación Económica, las Finanzas Públicas y la Deuda Pública al segundo trimestre de 2011

- Para el periodo enero - junio se estimaron ingresos por un billón 530 mil 177 millones de pesos (mdp), 6 mil 695 millones de pesos más que los reportados por las Secretaría de Hacienda y Crédito Público al primer semestre de 2011.
- El 33.4% de los ingresos proviene de la actividad petrolera y el 66.6% restante a ingresos no petroleros.
- Pese a los altos precios del petróleo, el excedente de recaudación obtenido por ingresos petroleros no alcanzó a compensar el faltante de ingresos no petroleros.

Ingresos Excedentes o Faltantes Totales 2002-2010
(Millones de pesos)

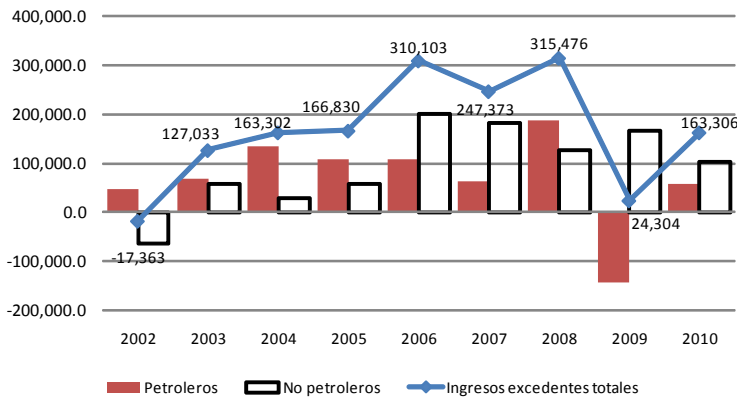

Petroleros: Incluye los derechos a los hidrocarburos, el impuesto a los rendimientos petroleros, el impuesto especial sobre producción y servicios y los ingresos propios de Pemex. De 2002 a 2007 se considera el Aprovechamiento sobre Rendimientos Excedentes.

No petroleros: Incluye los impuestos, productos, aprovechamientos, derechos e ingresos propios de organismos y empresas

Fuente: Elaborado por el CEFP con datos de la SHCP, Cuenta de la Hacienda Pública Federal 2002-2010.

- En el periodo comprendido entre 2002 y 2010 se han obtenido ingresos excedentes por un billón 500 mil 364 millones de pesos de los cuales el 42.7% provino de la actividad petrolera y el 57.3 por ciento restante de ingresos no petroleros.
- El monto obtenido es superior a los ingresos tributarios no petroleros estimados en la Ley de Ingresos de la Federación para el ejercicio fiscal de 2011, el cual asciende a un billón 472 mil 488 millones de pesos.

Ingresos Excedentes Susceptibles de Repartir 2003-2011
(Millones de pesos)

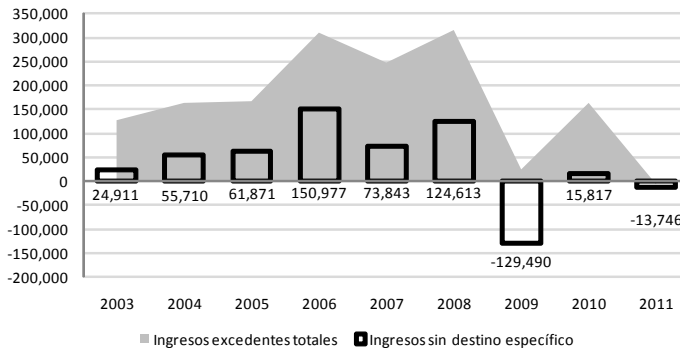

Ingresos excedentes totales: Incluye excedentes de ingresos petroleros y no petroleros del Sector Público presupuestario.

Ingresos sin destino específico: Son los excedentes susceptibles de repartir, incluyen los ingresos tributarios, los derechos a los hidrocarburos y los aprovechamientos sin destino específico.

Fuente: Elaborado por el CEFP con datos de la SHCP, Cuenta de la Hacienda Pública Federal 2003-2010 e Informe sobre la Situación Económica, las Finanzas Públicas y la Deuda Pública al segundo trimestre de 2011.

- Del total de Ingresos excedentes obtenidos entre 2003 y 2011, los que pueden ser repartidos (por no tener un destino específico) ascendieron a 507 mil 742 millones de pesos.
- Este monto de excedentes equivale al 91.3% de los ingresos estimados por concepto de Impuesto al Valor Agregado para 2011.
- El monto de excedentes antes descrito es equivalente al 3.6 por ciento del Producto Interno Bruto de 2011.

Indicadores de la Semana

Destino de los Ingresos Excedentes Distribuibles 2003-2010

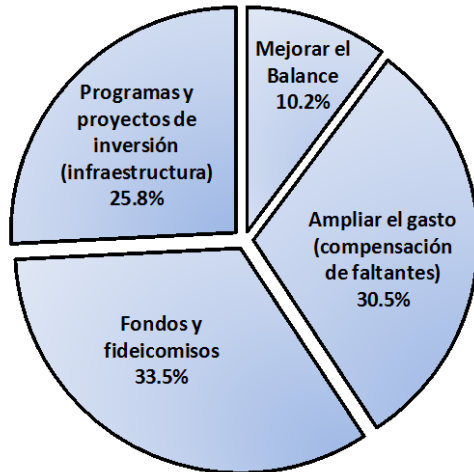

- Del total de excedentes distribuidos entre 2003 y 2010, el 30.5% se utilizó para compensar faltantes de otros ingresos, el incremento en los adeudos de ejercicios fiscales anteriores y los recursos necesarios para cubrir los desastres naturales; el 69.5% restante se asignó de la siguiente manera:
 - 33.5% a los Fondos de Estabilización a que se refiere la Ley Federal de Presupuesto y Responsabilidad Hacendaria;
 - 25.8% a programas y proyectos de Inversión en infraestructura y;
 - El 10.2% restante para mejorar el balance económico del Sector Público.

1/ Ingresos excedentes calculados de acuerdo con lo establecido en la LFPRH.

Nota: No incluye el faltante registrado durante 2009 por 129 mil 490 millones de pesos.

Fuente: Elaborado con base en datos de la Secretaría de Hacienda y Crédito Público.

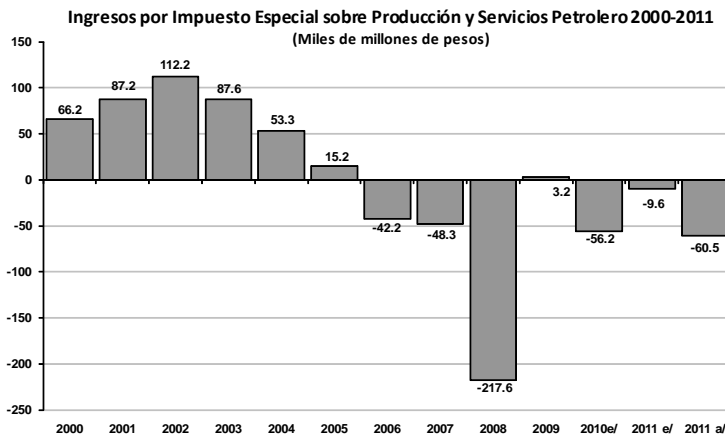

- Entre 2000 y 2005 la recaudación ascendió a 421 mil millones de pesos.
- De 2006 en adelante, la existencia de ingresos excedentes se vio afectada por la existencia de tasas negativas aplicables al IEPS a gasolina y diesel.
- A partir de 2006 empezó a comportarse como un subsidio al consumidor final de gasolinas y diesel.
- Derivado de lo anterior, entre 2006 y junio de 2011 el subsidio ha alcanzado los 421.7 mil millones de pesos.

e/ Estimación de Ley de Ingresos 2010 e Iniciativa de Ley de Ingresos 2011

a/ Avance al 30 de junio de 2011.

IEPS a gasolina y diesel: Incluye el IEPS correspondiente a la tasa negativa aplicable al precio al público en general. A partir de 2008 incluye la cuota estatal.

Fuente: Elaborado con base en datos de la Secretaría de Hacienda y Crédito Público, Cuenta de la Hacienda Pública Federal 2001 - 2009, Ley de Ingresos de la Federación para el ejercicio fiscal de 2010 e Iniciativa de Ley de Ingresos de la Federación para el ejercicio fiscal de 2011 e Informe sobre la Situación Económica, las Finanzas Públicas y la Deuda Pública al segundo trimestre de 2011.

Indicadores Económicos Semanales

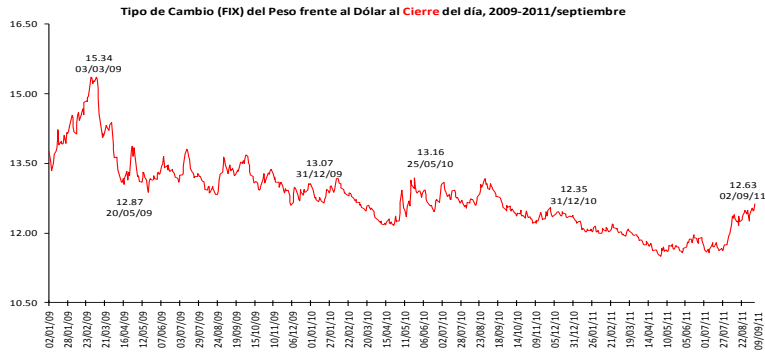

Nota: Este tipo de cambio es determinado por Banxico con base en un promedio de las cotizaciones del mercado de cambios al mayor precio para operaciones liquidables el segundo día hábil bancario siguiente y es utilizado para solventar obligaciones denominadas en moneda extranjera liquidables en la república mexicana a día siguiente.
Fuente: Elaborado por el CEFP con datos de Banxico.

Tipo de cambio pesos por dólar
12.63 pesos por dólar al 9 de septiembre

Variación porcentual:
2.09% semanal
2.71% mensual
- 2.72% anual

El mal desempeño de diversos indicadores económicos de Estados Unidos continúa marcando la volatilidad de la moneda nacional respecto al dólar. El viernes, el peso cerró en 12.63 pesos por dólar, para una depreciación semanal de 2.09 por ciento.

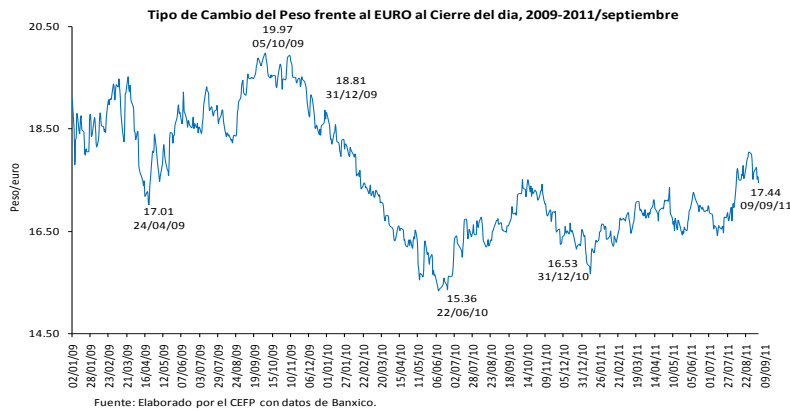

Fuente: Elaborado por el CEFP con datos de Banxico.

Tipo de cambio pesos por euro
17.44 pesos por euro al 9 de septiembre

Variación porcentual:
- 1.11% semanal
1.18% mensual
5.55% anual

En la semana anterior, el peso volvió a ganar terreno respecto al euro debido a la situación complicada en el ámbito fiscal y de deuda que siguen viviendo diversos países de Europa. El peso cerró la semana en 17.44 pesos por euro, para una apreciación semanal de 1.11 por ciento.

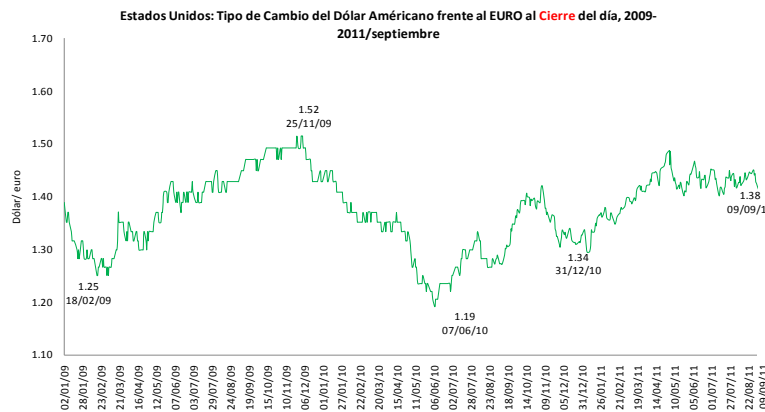

Fuente: Elaborado por el CEFP con datos de Free Lunch.com y Federal Reserve Bank of Louis, E.U.

Tipo de cambio dólar por euro
1.38 dólares por euro al 9 de septiembre

Variación porcentual:
- 3.14% semanal
- 3.22% mensual
8.65% anual

La semana pasada el euro se vio afectado por la posibilidad de que la crisis de deuda en Europa empeore y amenace seriamente el crecimiento económico de los países de esa región. La paridad dólar/euro cerró la semana en 1.38 dólares por euro, lo que hizo que la moneda estadounidense se apreciara 3.14 por ciento respecto al euro.

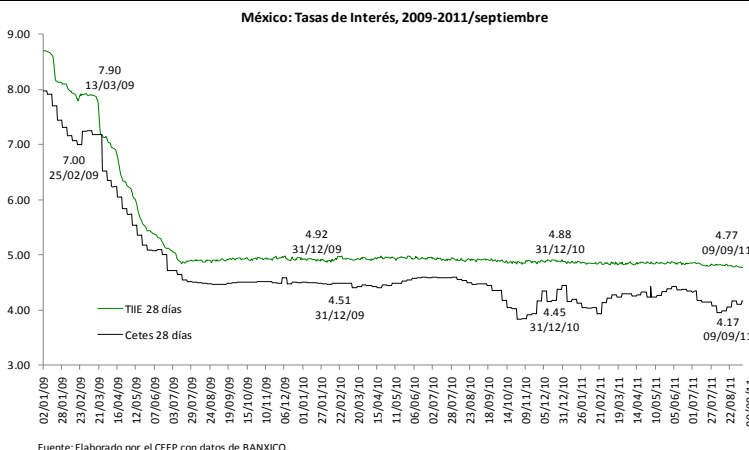

Fuente: Elaborado por el CEFP con datos de BANXICO.

Tasas de interés internas

Periodo	Variación %	
	TIIE 28 días	Cetes 28 días
Semanal	-0.32	1.46
Mensual	-1.04	5.30
Anual	-2.85	-6.92

Fuente: Elaborado por el CEFP con datos de BANXICO.

En la última subasta de valores públicos, el nivel de las tasas de interés de corto plazo registró un incremento generalizado, por lo que, el diferencial de tasas que existe con otros países, como Estados Unidos, se amplió, lo que hace a México más atractivo para los inversionistas extranjeros. El nivel de la tasa de Cetes a 28 días aumentó a 4.17 por ciento, para un crecimiento de 1.46 por ciento respecto al nivel registrado en la subasta pasada.

Indicadores Económicos Semanales

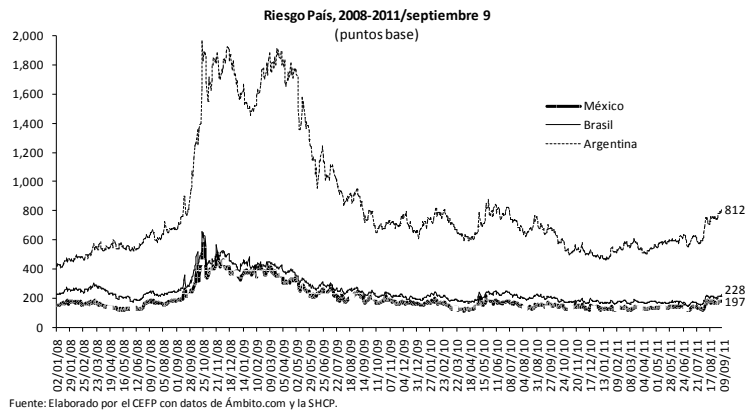

Riesgo país

El riesgo país de México aumentó; el 9 de septiembre el índice se ubicó en 197 puntos base (pb), cifra superior en 13 pb al observado al cierre de la semana anterior. Esta situación se explicó por la volatilidad en los mercados financieros internacionales ante el deterioro de la confianza en la recuperación económica mundial y la crisis fiscal en varios países de Europa y su posible repercusión sobre el sistema bancario regional.

Por otra parte, el riesgo país de Argentina y Brasil se incrementó 30 y 14 pb, respectivamente y se ubicaron en 812 y 228 pb, en ese orden.

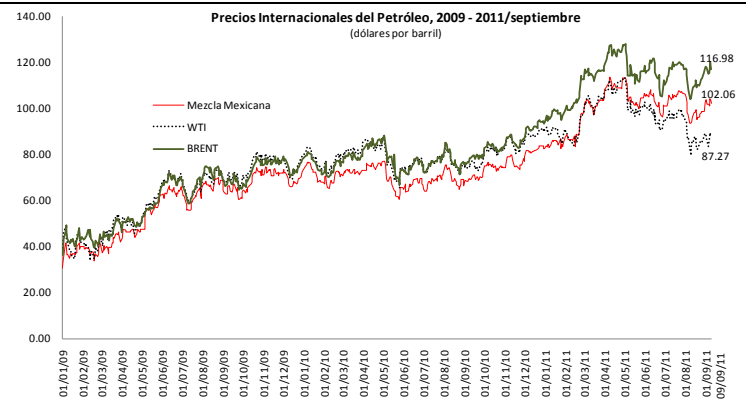

Precios internacionales del petróleo

Periodo	Variación %		
	Mezcla Mexicana	WTI	BRENT
Semanal	0.35	0.93	-0.55
Mensual	9.12	9.99	11.95
Anual	47.57	17.50	48.96

La incertidumbre sobre el crecimiento económico mundial y la volatilidad que mantienen los principales mercados bursátiles continúan marcando la evolución de los precios internacionales del petróleo. La mezcla mexicana de exportación concluyó la semana con un precio de 102.06 dólares por barril, para una ganancia semanal de 0.35 por ciento.

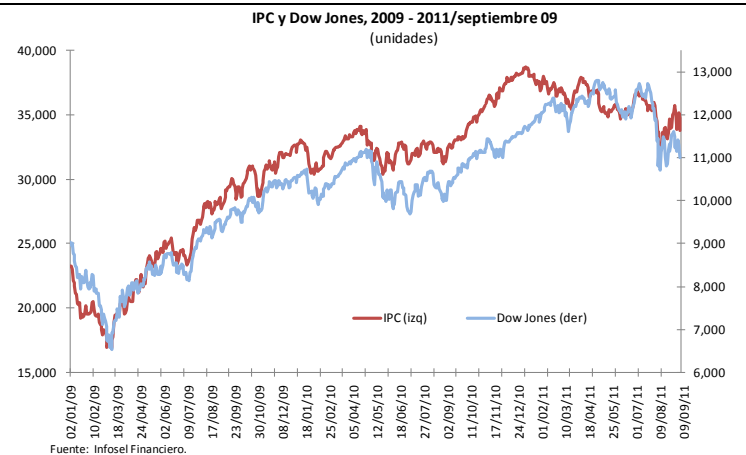

Indicadores Bursátiles

Índice	Indicadores bursátiles al 9 de septiembre de 2011			
	Brasil Bovespa	EE.UU Dow Jones	México IPC	Inglaterra FTSE 100
Var %				
semanal	-1.33	-2.21	-3.76	-1.46
mensual	9.05	-2.20	4.42	0.96
acumulada en el año	-19.52	-5.06	-12.29	-11.61

Fuente: Elaborado por el CEFP con datos de Infosel financiero.

Durante la semana de análisis, los índices bursátiles de la muestra registraron pérdidas. Mientras el Bovespa retrocedió 1.33 por ciento, el Dow Jones, el IPC y el FSE lo hicieron por 2.21, 3.76 y 1.46 por ciento, respectivamente.

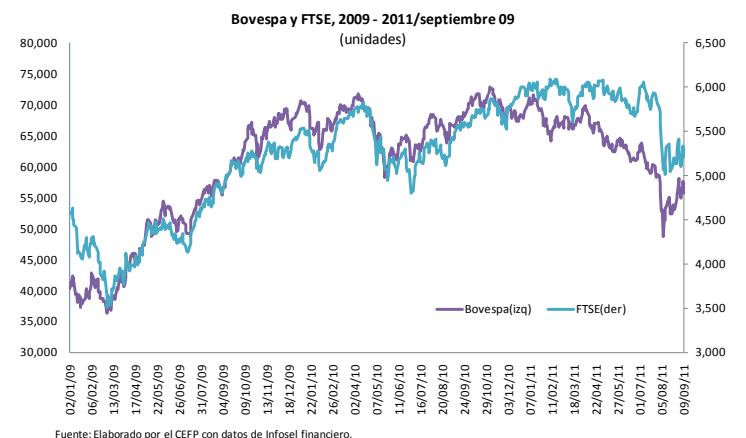

El desempeño de los índices estuvo marcado por los temores de un recrudescimiento en la crisis de deuda europea.

Por un lado, Grecia anunció que no sería capaz de cumplir con sus metas de crecimiento económico y reducción del déficit fiscal; mientras que Suiza decidió imponer controles su tipo de cambio con el fin de contener la apreciación de su moneda.

Por otra parte, trascendió que Alemania busca recapitalizar a sus bancos comerciales pues se encuentran altamente expuestos a la deuda griega, lo que fue interpretado por los analistas como una señal de un posible default heleno.

Indicadores Económicos Mensuales

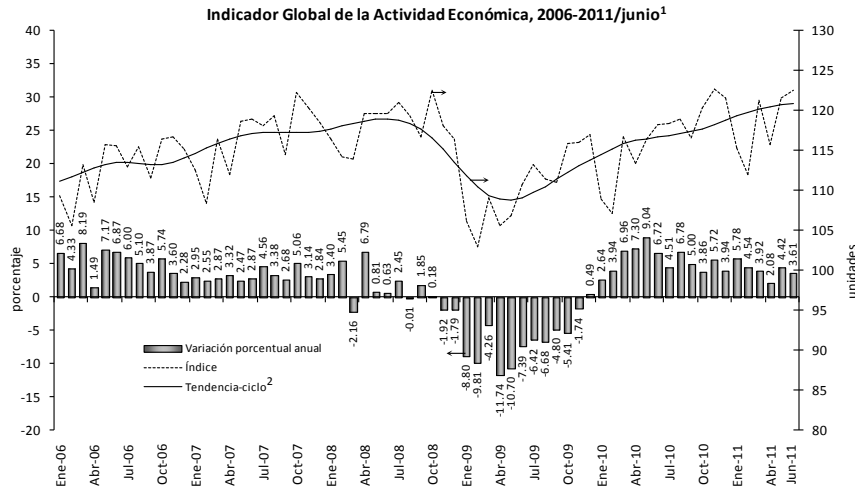

1/ Cifras preliminares desde enero de 2004.

2/ Debido al método de estimación al incorporarse nueva información la serie se puede modificar.

Fuente: Elaborado por el CEFP con datos del INEGI.

Indicador Global de la Actividad Económica

Comparativo junio de 2011 - junio de 2010: 3.61% anual.

Comparativo junio de 2011 con el mes anterior (cifra desestacionalizada): -0.21% mensual.

No repunta la actividad económica a pesar de que aumentó en junio, este incremento fue apenas poco más de la mitad del observado en junio de 2010 (6.72%). Además, durante el periodo enero-junio de 2011, el IGAE aumentó 4.04 por ciento con relación a igual periodo de 2010, lo que representó dos terceras partes del que tuvo en ese tiempo (6.12%).

Industria Manufacturera, 2006 - 2011/julio (índice de volumen físico de la producción)

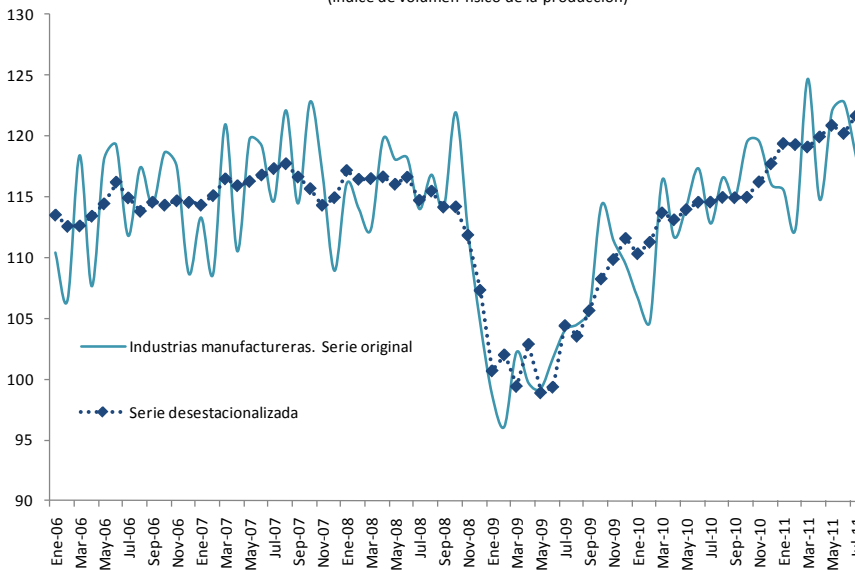

Fuente: Elaborado por el CEFP con datos del INEGI.

Industrias Manufactureras

Comparativo julio de 2011-julio de 2010: 4.82% anual.

Comparativo julio de 2011 con el mes anterior (cifra desestacionalizada): 1.21% mensual.

- En julio se observó un repunte del sector a tasa mensual (sin efectos estacionales) después de una caída de 0.55 por ciento (cifra revisada) en junio.
- En comparación anual, el crecimiento en julio se tornó más débil al registrar una tasa de 4.82 por ciento, apenas mayor en 0.17 puntos porcentuales a la de junio que fue de 4.61% y representa menos de la mitad de la tasa con la que inició el año (8.35%).

Trabajadores Permanentes y Eventuales Urbanos Asegurados en el IMSS, 2006/enero - 2011/agosto (millones de cotizantes)

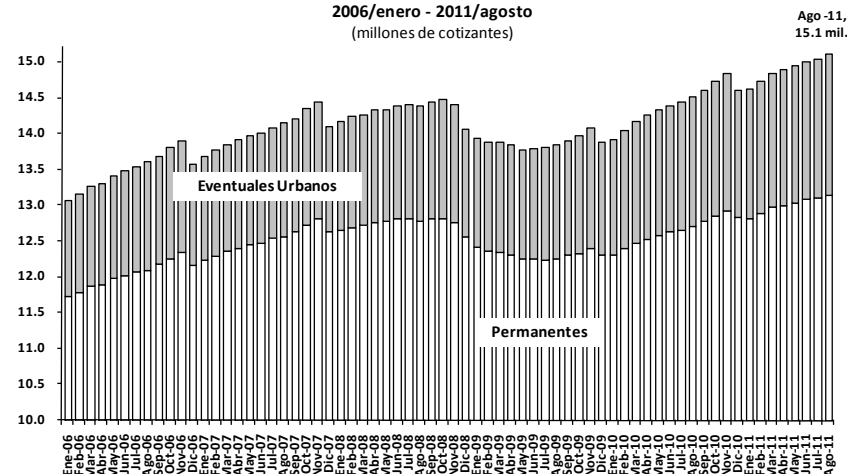

Fuente: Elaborado por el CEFP con datos del IMSS.

Trabajadores asegurados al IMSS

Cifra al cierre de agosto de 2011:

- 15 millones 104 mil 131 trabajadores permanentes y eventuales urbanos (TPEU).
- Permanentes: 13 millones 142 mil 257 personas.
- Eventuales: 1 millón 961 mil 874 personas.

Empleos creados en lo que va del año: 492 mil 502.

Empleos creados anualmente: 588 mil 773.

Empleos creados desde octubre de 2008: 317 mil 556 permanentes y 310 mil 740 eventuales.

Indicadores Económicos Mensuales

Tasa de Desocupación Nacional, 2006/enero - 2011/julio
(porcentaje de la Población Económicamente Activa)

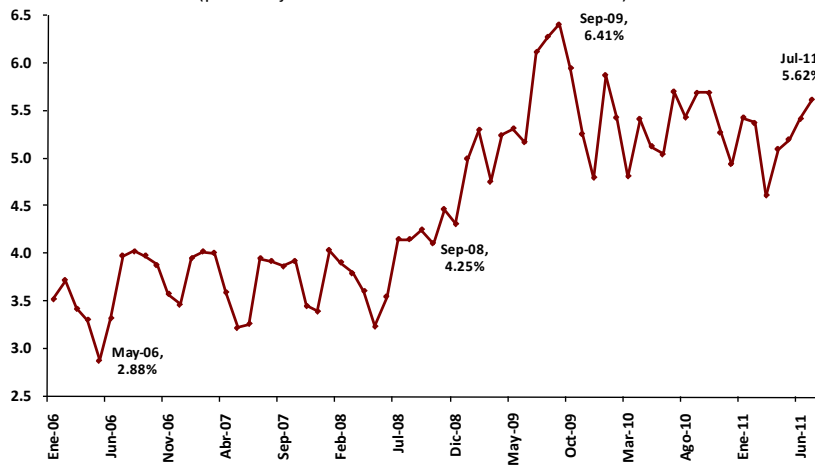

Fuente: Elaborado por el CEFP con datos del INEGI.

Tasa de Desocupación (TD) Nacional (Desempleo)

Población Económicamente Activa (PEA) en el segundo trimestre de 2011:

48 millones 919 mil 801 personas;
58.40 por ciento de la población mayor de 14 años.

TD

Cifra a julio de 2011:

5.62% de la PEA.

Cifra desestacionalizada:

5.27% de la PEA.

Población Desocupada al segundo trimestre de 2011:

2 millones 564 mil 100

5.2% de la PEA.

Aumenta por cuarto mes consecutivo la tasa de desocupación, la tasa más alta desde octubre de 2010.

INPC General, Canasta Básica y Alimentos,¹ 2006 - 2011/agosto
(variación porcentual anual)

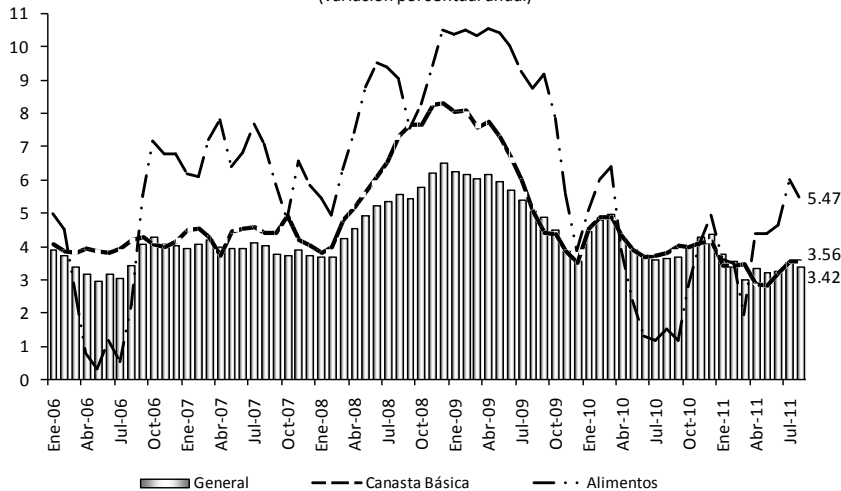

1/ Base segunda quincena de diciembre de 2010 = 100.
Fuente: Elaborado por el CEFP con datos del INEGI.

Índices de Precios, inflación

Cifras a agosto de 2011:

INPC: 0.16% mensual;
3.42% anual.

Alimentos: 0.08% mensual;
5.47% anual.

Canasta básica: 0.34% mensual;
3.56% anual.

En agosto, la inflación general anual se redujo al ubicarse en 3.42 por ciento cuando en julio había sido de 3.55 por ciento; pese a ello, la inflación de los alimentos y de la canasta básica se localizó por arriba de la general.

El nivel mensual de la inflación se explicó, principalmente, por el aumento en el precio de las colegiaturas, los pecuarios y los energéticos; no fue mayor debido a la caída en el precio de las frutas y verduras.

Evolución de las Exportaciones e Importaciones, 2008 - 2011/julio¹
(millones de dólares)

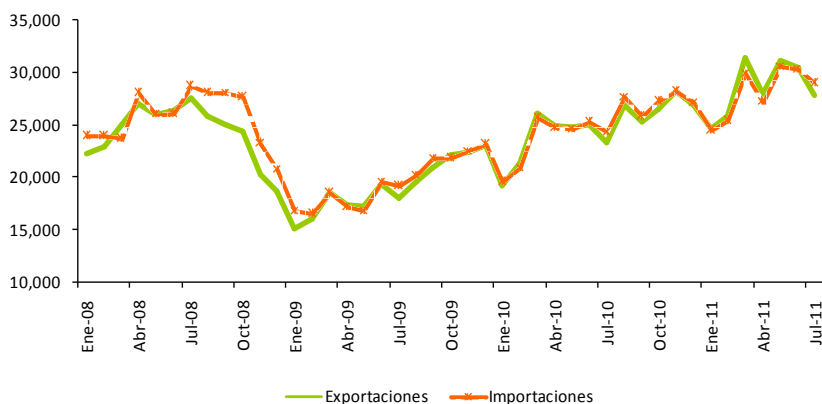

1/ Cifras revisadas.

Fuente: Elaborado por el CEFP con datos de Banxico.

Balanza comercial

Cifras a julio de 2011:

Exportaciones:

27 mil 851.9 millones de dólares
crecimiento anual: 19.4%.

Importaciones:

29 mil 30.7 millones de dólares
crecimiento anual: 19.2%.

El saldo de la balanza comercial fue deficitario en un mil 178.8 millones de dólares en julio (no se registraba un déficit desde diciembre pasado). El comercio exterior continúa perdiendo dinamismo. El bajo desempeño de las exportaciones provino del freno en el valor de las exportaciones petroleras que pasaron de un crecimiento anual de 92.2 por ciento en junio a uno de 32.2 por ciento en julio.

Escenario Macroeconómico, 2011-2012*

Indicador	CGPE-2012 ¹		Encuesta Banco de México ²	
	2011	2012	2011	2012
Producto Interno Bruto (var. % real anual)	4.0	3.5	3.81	3.57
Precios al Consumidor (var. % real anual al cierre de periodo)	3.0	3.0	3.52	3.72
Tipo de Cambio Nominal Fix (promedio pesos por dólar)	11.9	12.2	12.12 ³	12.43 ³
CETES 28 días (% nominal fin de periodo)	4.5	4.8	4.36	4.77
Saldo en Cuenta Corriente (millones de dólares)	-11,156.8	-17,519.5	-8,684	-15,248
Balanza Comercial (millones de dólares)	N.D.	N.D.	-4,284	-10,489
Mezcla Mexicana (Precio promedio,dólares por barril)	89.7	84.9	96.14	N.D.
PIB de EE.UU (var. % real)	1.6	2.1	1.8	2.4
Inflación de EE.UU (var. % promedio)	3.0	2.2	N.D.	N.D.

1/ CGPE-2012, Criterios Generales de Política Económica para la Iniciativa de Ley de Ingresos y el Proyecto de Presupuesto de Egresos de la Federación correspondientes al Ejercicio Fiscal de 2012, Secretaría de Hacienda y Crédito Público (SHCP).

2/ Encuesta del Banco de México sobre las Expectativas de los Especialistas en Economía del Sector Privado, correspondiente al mes de agosto de 2011.

3/ Cierre de periodo.

N.D.: No disponible.

Fuente: Elaborado por el CEFP con datos de la SHCP, Cámara de Diputados y Banxico.

*Para mayor información dirigirse al Centro de Estudios de las Finanzas Públicas de la Cámara de Diputados. Edificio I, 1er. Piso. Palacio Legislativo. Tel. 50 36 00 00 Ext. 56006, o consultar la página de Internet del Centro, <http://www.cefp.gob.mx>