

NOTA INFORMATIVA

notacefp / 067 / 2010
29 de noviembre de 2010

El mercado laboral tras dos años de la recesión: Ocupación y Empleo al tercer trimestre de 2010

A dos años del estallido de las burbujas inmobiliarias y financieras que produjeron una crisis de escala global, su legado más palpable y duradero continúa siendo la debilidad de los mercados laborales y el caso de México no es la excepción. Para ello basta recordar que la cifra de trabajadores permanentes y eventuales urbanos registrados en el IMSS, permaneció durante 23 meses por debajo de su valor máximo anterior a la crisis, ocurrido en octubre de 2008.

Si bien, en el transcurso del año se acumula un crecimiento de 850 mil 889 trabajadores cotizantes, la cifra total de trabajadores cotizantes al IMSS hasta octubre de 2010, solo rebasa en 256 mil 335 personas respecto al nivel observado en octubre de 2008. Asimismo, se destaca que del incremento antes mencionado, sólo 37 mil 12 son puestos de trabajo permanentes, mientras que los restantes 219 mil 323 corresponden a eventuales y también es importante mencionar que mientras que los empleos permanentes han crecido a tasa anual promedio de 0.14 por ciento (desde octubre de 2008), los empleos eventuales han crecido a un ritmo promedio de 6.43 por ciento anual, es decir, que como resultado de la crisis económica se ha presentado un desplazamiento paulatino de la contratación permanente frente a la eventual.

Variación de Trabajadores Cotizantes al IMSS, 2008/octubre - 2010/octubre
(miles de trabajadores con respecto a octubre de 2008)

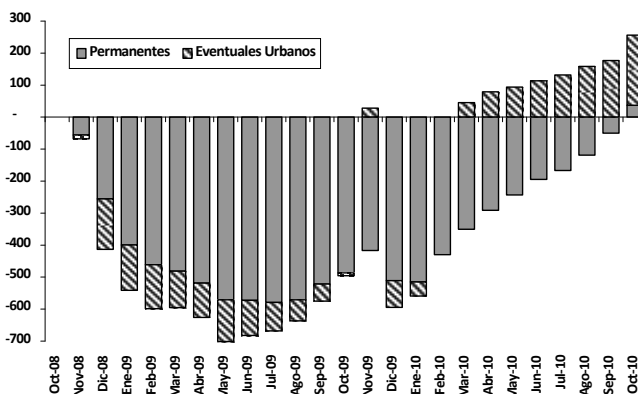

Fuente: Elaborado por el CEFP con datos del IMSS.

Crecimiento en el número de trabajadores por tipo de contrato,
2008/III - 2010/III
(variación en miles de personas respecto a 2008/III)

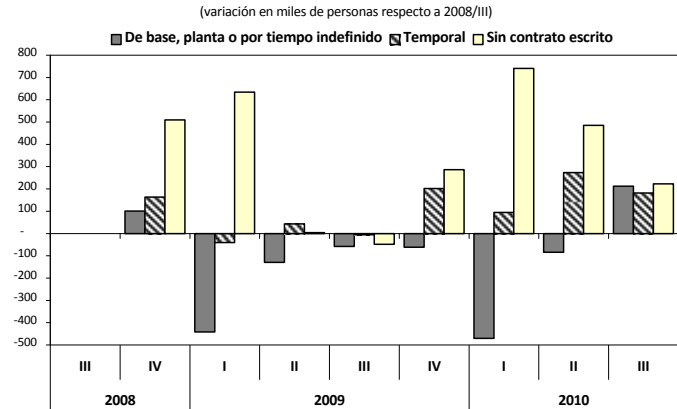

Fuente: Elaborado por el CEFP con datos del INEGI.

¹ Palabras clave: Desempleo, Seguridad Social.

Por otro lado, la tasa de desocupación nacional al tercer trimestre de 2010 fue de 5.6 por ciento de la Población Económicamente Activa (PEA), cifra superior a los tres trimestres precedentes, cuando se registró una desocupación de 5.3 por ciento, lo cual equivale a 2 millones 651 mil personas sin empleo, cifra mayor en 741 mil 246 unidades respecto a igual periodo de 2008, es decir, al momento de la crisis. Incluso los datos mensuales han permanecido prácticamente sin cambio desde el mes de julio, así al mes de octubre de 2010 la desocupación alcanzó al 5.7 por ciento de la PEA y con cifras desestacionalizadas fue de 5.5 por ciento de la PEA, nivel que superó al del mes previo (5.32%).

Asimismo, la Tasa de Ocupación Parcial y Desocupación (TOPD1), indicador que refleja de mejor manera la situación del mercado laboral, pues además de incluir a las personas desempleadas, también agrupa a aquellas que trabajaron en jornadas reducidas (menos de 15 horas a la semana), se mantuvo en 12.0 por ciento, lo cual equivale a 5 millones 647 mil personas en situación precaria.

Esto también se refleja en la población subocupada, es decir, aquella que tiene la necesidad y disponibilidad de trabajar más tiempo, fue de 3 millones 795 personas en el tercer trimestre de 2010, alcanzando una tasa de 8.5 por ciento de la población ocupada. Aunque estas cifras presentaron una disminución de casi 30 mil trabajadores respecto al trimestre comparable de un año antes, el total aún es superior en 823 mil personas respecto al dato del tercer trimestre de 2007.

Finalmente se subraya que la Población No Económicamente Activa que se encuentra disponible para trabajar pero que ha desistido de buscar empleo se incrementó, en términos anuales, en 20 mil 390 personas y que junto con aquellos que no buscan empleo por considerar que no tienen oportunidades ya son en total 5 millones 455 mil personas marginadas del mercado laboral. Además, si añadimos a aquellas parcialmente ocupadas y desocupadas, estas conforman un universo de más de 11 millones de personas que requieren empleo. Dicha cifra no es de importancia menor, pues además de las carencias presentes que puedan enfrentar estas personas, verán mermadas sus capacidades y sus oportunidades futuras debido a su actual desocupación; asimismo, este conjunto de personas desocupadas representan un pérdida para la economía y el sistema fiscal, pues sus capacidades productivas, de consumo y de pago de impuestos se ven reducidas.

Tasa de Desocupación y Subocupación, 2008/enero - 2010/octubre
(porcentaje de la PEA)

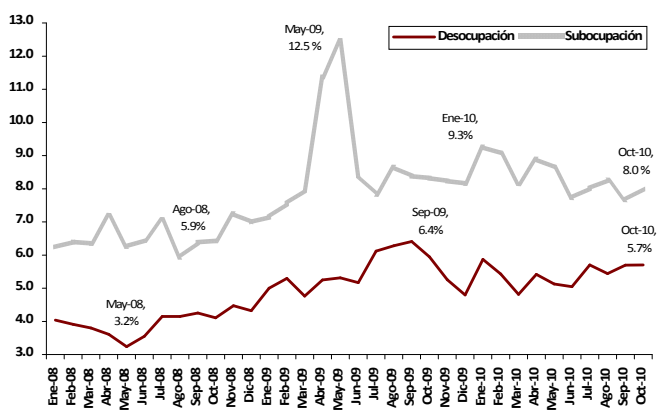

Fuente: Elaborado por el CEFP con datos del INEGI.

Población disponible para trabajar pero que desistido de buscar empleo
2005/I - 2010/III, (miles de personas)

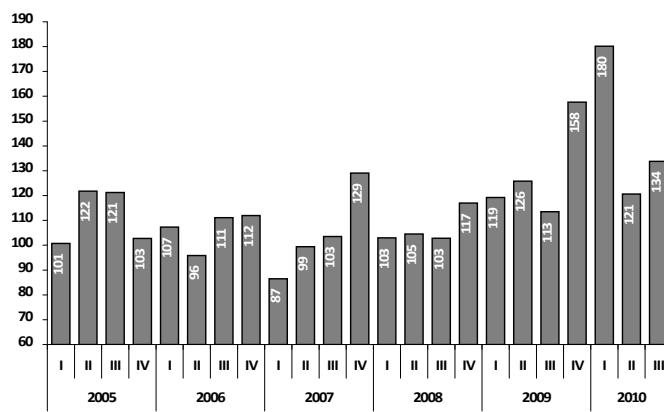

Fuente: Elaborado por CEFP con datos del INEGI.

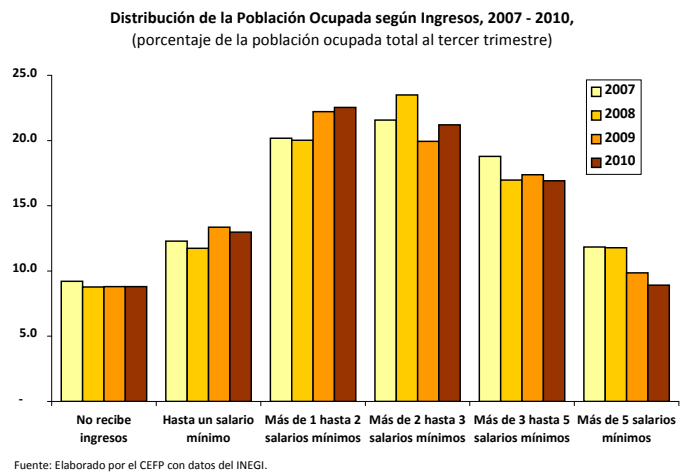
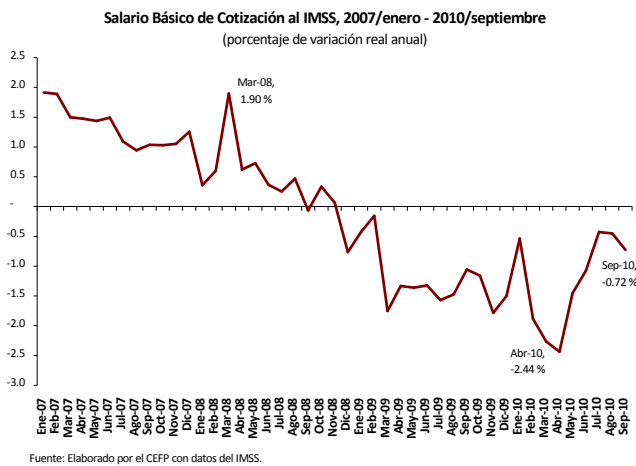

De acuerdo con la Secretaría del Trabajo y Previsión Social, el salario promedio de cotización al IMSS ha registrado tasas de crecimiento real anual negativas a partir del mes de diciembre de 2008. Es decir, desde el inicio de la crisis, en septiembre de 2008 y hasta el mismo mes de 2010, el salario en el sector formal ha perdido en términos reales 4.26 pesos diarios, equivalentes a 129.45 pesos mensuales.

Esta misma pérdida de poder adquisitivo del salario también se ha observado en los distintos sectores de la actividad económica: la Encuesta Industrial Mensual, mostró que entre agosto de 2008 y el mismo mes de 2010, los sueldos y salarios promedio del sector, disminuyeron en términos reales 3.79 pesos diarios, lo cual equivale a 115.30 pesos mensuales.

Por su parte, los salarios en el sector comercio, han disminuido, entre agosto de 2008 y el mismo mes de 2010, 10.78 pesos diarios en términos reales, lo cual equivale a una pérdida de 327.76 pesos mensuales. Finalmente, aunque en estos dos años los salarios en el sector de la construcción han ganado una media de 3.59 pesos reales, que equivalen a 109.21 pesos mensuales, este sector aún mantiene un déficit de 28 mil 656 trabajadores cotizantes al IMSS respecto al nivel máximo registrado al inicio de la crisis en octubre de 2008.

Finalmente, cabe destacar que los resultados de la ENOE al tercer trimestre de 2010, confirmaron que sigue en curso una transformación regresiva en la distribución de los salarios; tendencia que ya había sido señalada por el CEFP en anteriores publicaciones. Esto se debe a que, por un lado, el número de trabajadores que percibieron remuneraciones superiores a 5 salarios mínimos disminuyó 22.8 por ciento entre el tercer trimestre de 2008 e igual periodo de 2010; mientras que por el otro, los que ganan como máximo 3 salarios mínimos se incrementaron 4.65 por ciento en el mismo lapso. También se destaca que en el año transcurrido entre el tercer trimestre de 2008 e igual periodo de 2010 el número de personas que reciben ingresos de menos de un salario mínimo creció en 656 mil personas.

Centro de Estudios de las Finanzas Públicas

Director General: Mtro. Luis Antonio Ramírez Pineda

Director de Estudios Macroeconómicos: Edgar Díaz Garcilazo

Elaboró: Julio César Cervantes Parra